



แผนพัฒนาท้องถิ่น (พ.ศ.๒๕๖๖-๒๕๗๐)

องค์การบริหารส่วนตำบลสะพุง
อำเภอศรีรัตนะ จังหวัดศรีสะเกษ

สำนักงานปลัด อบต.
(งานนโยบายและแผน)
โทร. ๐๔๕ - ๖๓๗ ๔๖๐
www.sapung.go.th



ประกาศองค์การบริหารส่วนตำบลสะพุง
เรื่อง ประกาศใช้แผนพัฒนาท้องถิ่น (พ.ศ. ๒๕๖๖-๒๕๗๐)

ด้วยองค์การบริหารส่วนตำบลสะพุง ได้ดำเนินการจัดทำแผนพัฒนาท้องถิ่น (พ.ศ.๒๕๖๖-๒๕๗๐)

ตามระเบียบกระทรวงมหาดไทยว่าด้วยการจัดทำแผนพัฒนาขององค์กรปกครองส่วนท้องถิ่น พ.ศ.๒๕๔๘ และที่แก้ไขเพิ่มเติม (ฉบับที่ ๓) พ.ศ.๒๕๖๑ ข้อ ๑๗, ข้อ ๒๔ โดยสภาองค์การบริหารส่วนตำบลสะพุง ได้พิจารณาและมีมติเห็นชอบร่างแผนพัฒนาดังกล่าว ในคราวประชุมสภา สมัยสามัญ สมัยที่ ๒ ครั้งที่ ๑ /๒๕๖๔ เมื่อวันที่ ๒๓ มิถุนายน ๒๕๖๔ ณ องค์การบริหารส่วนตำบลสะพุงและนายกองค์การบริหารส่วนตำบลสะพุงได้อนุมัติร่างแผนพัฒนาดังกล่าว เมื่อวันที่ ๒๓ มิถุนายน ๒๕๖๔ เป็นที่เรียบร้อยแล้ว

ดังนั้น เพื่อให้เป็นไปตามระเบียบกระทรวงมหาดไทย ว่าด้วยการจัดทำแผนพัฒนาขององค์กรปกครองส่วนท้องถิ่น (ฉบับที่ ๓) พ.ศ.๒๕๖๑ ข้อ ๑๗ ข้อ ๒๔ และเพื่อให้การบริหารขององค์การบริหารส่วนตำบลสะพุงเป็นอย่างมีประสิทธิภาพ และสามารถนำแผนพัฒนาไปใช้ได้ถูกต้อง รวมทั้งให้หน่วยงานที่เกี่ยวข้องและประชาชนทั่วไปได้รับทราบ องค์การบริหารส่วนตำบลสะพุง จึงประกาศใช้แผนพัฒนาท้องถิ่น (พ.ศ.๒๕๖๖-๒๕๗๐) (รายละเอียดตาม ผ.๐๒,๐๑ ที่แนบท้ายประกาศนี้) โดยให้มีผลนับตั้งแต่วันประกาศเป็นต้นไป ทั้งนี้ สามารถขอดูหรือสอบถามเพิ่มเติมได้ที่ ศูนย์ข้อมูลข่าวสารขององค์การบริหารส่วนตำบลสะพุง ณ ที่ทำการองค์การบริหารส่วนตำบลสะพุง หมู่ที่ ๗ ตำบลสะพุง อำเภอศรีรัตนะ จังหวัดศรีสะเกษ www.sapung.go.th

จึงประกาศให้ทราบโดยทั่วกัน

ประกาศ ณ วันที่ ๒๓ มิถุนายน พ.ศ. ๒๕๖๔

(นายโยธิน มุลกะกุล)

นายกองค์การบริหารส่วนตำบลสะพุง

คำนำ

อาศัยอำนาจตามความในพระราชบัญญัติกำหนดแผนขั้นตอนการกระจายอำนาจให้แก่องค์กรปกครองส่วนท้องถิ่น พ.ศ. ๒๕๔๒ หมวด ๒ มาตรา ๑๖ (๑) ประกอบกับระเบียบกระทรวงมหาดไทยว่าด้วยการจัดทำแผนพัฒนาขององค์กรปกครองส่วนท้องถิ่น พ.ศ. ๒๕๔๘ แก้ไขเพิ่มเติมถึง (ฉบับที่ ๓) ได้กำหนดให้องค์กรปกครองส่วนท้องถิ่น มีอำนาจและหน้าที่ในการจัดแผนพัฒนาท้องถิ่นของตนเอง ซึ่งแผนพัฒนาท้องถิ่น หมายถึงแผนพัฒนาท้องถิ่น

แผนพัฒนาท้องถิ่น พ.ศ.๒๕๖๖-๒๕๗๐ ว่าด้วยการจัดทำแผนพัฒนาขององค์กรปกครองส่วนท้องถิ่น พ.ศ. ๒๕๔๘ แก้ไขเพิ่มเติมถึง (ฉบับที่ ๓) พ.ศ. ๒๕๖๑ ข้อ ๑๗, ข้อ ๒๔ ได้กำหนดให้องค์กรปกครองส่วนท้องถิ่น มีอำนาจและหน้าที่ในการจัดทำแผนพัฒนาท้องถิ่น ของตนเอง แผนพัฒนาท้องถิ่นนั้นหมายถึง แผนพัฒนาท้องถิ่น ขององค์กรปกครองส่วนท้องถิ่น โดยคณะกรรมการพัฒนาท้องถิ่นจัดประชุมประชาชาคมท้องถิ่น ส่วนราชการ และรัฐวิสาหกิจที่เกี่ยวข้อง เพื่อแจ้งแนวทางพัฒนาท้องถิ่น รับทราบปัญหา ความต้องการ ประเด็น การพัฒนาและประเด็นที่เกี่ยวข้องตลอดจนความช่วยเหลือทางวิชาการ และแนวทางปฏิบัติที่เหมาะสมกับสภาพพื้นที่เพื่อนำมากำหนดแนวทางการจัดทำแผนพัฒนาท้องถิ่น พ.ศ.๒๕๖๖-๒๕๗๐ โดยให้นำข้อมูลพื้นฐานในการพัฒนาจากหน่วยงานต่างๆ และข้อมูลในแผนพัฒนาหมู่บ้าน มาพิจารณาประกอบการจัดทำแผนพัฒนาท้องถิ่น (พ.ศ.๒๕๖๖-๒๕๗๐)

เพื่อให้การดำเนินให้เป็นไปตามกฎหมายดังกล่าว องค์การบริหารส่วนตำบลสะพุงได้ตระหนักถึงความสำคัญของการวางแผนเป็นสิ่งสำคัญของการจัดทำแผนพัฒนาท้องถิ่น (พ.ศ.๒๕๖๖-๒๕๗๐) ขึ้น เพื่อใช้เป็นเครื่องมือในการจัดทำงบประมาณรายจ่ายประจำปี ๒๕๖๕ และพร้อมที่จะนำสู่การปฏิบัติและสามารถใช้ในการ ประสานงานแผนการพัฒนาท้องถิ่น ได้อย่างมีประสิทธิภาพและประสิทธิภาพ ตามนโยบายที่คณะผู้บริหารหวังที่จะทำให้เกิดการพัฒนาในท้องถิ่น

องค์การบริหารส่วนตำบลสะพุง จึงหวังเป็นอย่างยิ่งว่าแผนพัฒนาท้องถิ่น (พ.ศ.๒๕๖๖-๒๕๗๐) ฉบับนี้จะเป็นประโยชน์อย่างยิ่งในการนำไปปฏิบัติเพื่อให้เกิดประสิทธิภาพและตอบสนองความต้องการของประชาชนอย่างแท้จริงต่อไป

สำนักงานปลัด งานนโยบายและแผน
องค์การบริหารส่วนตำบลสะพุง
อำเภอศรีรัตนะ จังหวัดศรีสะเกษ

สารบัญ

เรื่อง

หน้า

ส่วนที่ ๑	สภาพทั่วไปและข้อมูลพื้นฐานขององค์กรปกครองส่วนท้องถิ่น	๑
ส่วนที่ ๒	แผนยุทธศาสตร์องค์กรปกครองส่วนท้องถิ่น	๑๒
ส่วนที่ ๓	การนำแผนยุทธศาสตร์การพัฒนาท้องถิ่นไปสู่การปฏิบัติ	๖๔
ส่วนที่ ๔	การติดตามและประเมินผล	๙๐

ภาคผนวก

-ประกาศแผนพัฒนาท้องถิ่น พ.ศ.๒๕๖๖-๒๕๗๐

ข้อมูลพื้นฐาน

ขององค์การบริหารส่วนตำบลสะพุง

“ชุมชนน่าอยู่มีความเข้มแข็ง สิ่งแวดล้อมดี คนมีคุณภาพและการบริหารจัดการที่ดี
แบบมีส่วนร่วมจากทุกภาคส่วน โปร่งใสสามารถตรวจสอบได้”
วิสัยทัศน์ (vision) และพันธกิจ (mission) การพัฒนาท้องถิ่น

๑. ด้านกายภาพ

เหตุที่ได้ชื่อ “สะพุง” เพราะเมื่อสมัยก่อนในเขตพื้นที่มีต้นไม้มชนิดหนึ่งซึ่งมีอยู่เป็นจำนวนมาก มีชื่อว่า “ต้นสะพุง” ต่อมาต้นไม้นี้ได้หมดไปจากพื้นที่คนเฒ่าคนแก่ก็เลยตั้งชื่อตำบล โดยใช้ชื่อต้นไม้นี้เพื่อให้ระลึกถึงว่าครั้งหนึ่งในตำบลสะพุงได้มี ต้นสะพุงอยู่เป็นจำนวนมากและได้สูญพันธุ์ไปจากพื้นที่แห่งนี้แล้ว ลักษณะภูมิประเทศโดยทั่วไปเป็นที่ราบล้อมรอบด้วยบริเวณพื้นที่ที่สูงกว่า จึงเป็นทางผ่านของลำน้ำจากตำบลข้างเคียงส่งผลให้เป็นพื้นที่ที่เหมาะสมสำหรับการทำการเกษตรและมีแหล่งน้ำใต้ดินที่ไม่ลึกนักสามารถนำขึ้นมาใช้อุปโภค-บริโภคได้อย่างสะดวก และตั้งอยู่ห่างจากตัวเมืองศรีสะเกษไปทางทิศใต้ประมาณ ๓๘ ก.ม.

ตำบลสะพุง เป็นตำบลหนึ่งใน ๗ ตำบลของอำเภอศรีรัตนะ ซึ่งแยกจากตำบลตูมและได้รับการประกาศจากกระทรวงมหาดไทย แยกเขตการปกครองเป็นตำบลสะพุง มีผลเมื่อวันที่ ๘ สิงหาคม ๒๕๔๐ ตามประกาศกระทรวงมหาดไทย เรื่องการกำหนดเขตตำบลในพื้นที่อำเภอศรีรัตนะ ลงวันที่ ๘ สิงหาคม ๒๕๔๐ ปัจจุบันแบ่งการปกครองออกเป็น ๑๔ หมู่บ้าน และได้รับยกฐานะจากสภาตำบลสะพุงเป็นองค์การบริหารส่วนตำบลสะพุง เมื่อปี พ.ศ. ๒๕๔๐ โดยตำบลสะพุงอยู่ห่างจากที่ว่าการอำเภอศรีรัตนะ จังหวัดศรีสะเกษ ไปทางทิศเหนือ เป็นระยะทาง ประมาณ ๓ กิโลเมตร ขนาดพื้นที่ ๒๕.๗ ตารางกิโลเมตร

ลักษณะภูมิประเทศ

องค์การบริหารส่วนตำบลสะพุง ตำบลสะพุงเป็น ๑ ใน ๗ ตำบลในเขตอำเภอศรีรัตนะ จังหวัดศรีสะเกษ มีอาณาเขตพื้นที่อยู่ติดกับท้องถิ่นใกล้เคียง ๔ ส่วน คือ เทศบาลศรีรัตนะ , ตำบลตูม, ตำบลสระยาว, ตำบลศรีโนนงาม ดังนี้

อาณาเขต

ทิศเหนือ	จรด	ตำบลตูม
ทิศตะวันออก	จรด	ตำบลสระยาว
ทิศตะวันตก	จรด	ตำบลศรีโนนงาม
ทิศตะวันตกใต้	จรด	เทศบาลศรีรัตนะ

แผนที่องค์การบริหารส่วนตำบลสะพุง
อำเภอศรีรัตนะ จังหวัดศรีสะเกษ

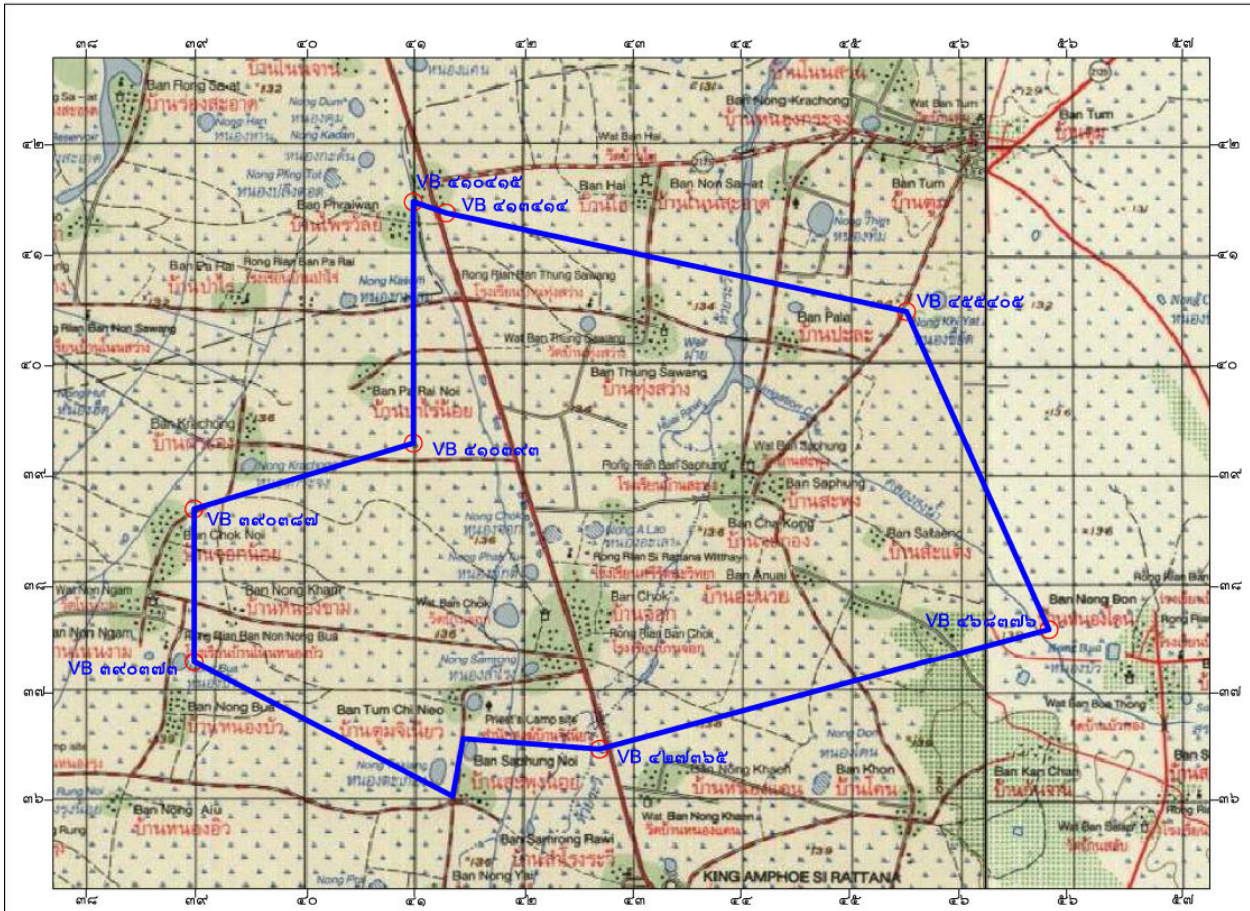

องค์การบริหารส่วนตำบลสะพุง มีพื้นที่ทั้งหมดประมาณ ๒๕.๗ ตารางกิโลเมตร

เครื่องหมาย

- เขตตำบล
- ถนนคอนกรีต ถนนลาดยาง
- - - ทางดิน
- คลองส่งน้ำ
- เส้นชั้นความสูง
- หนอง บึง
- ♣ โรงเรียน
- ⊕ วัด
- ⊠ สำนักงาน
- ⊙ สถานีอนามัย

หมายเหตุ : ขอบเขตตำบลของแผนที่ฉบับนี้
จัดทำขึ้นจากหนังสือราชกิจจานุเบกษา
ประกาศกระทรวงมหาดไทย
สงวนลิขสิทธิ์ โดยสำนักงานโยธาธิการและผังเมืองจังหวัดศรีสะเกษ
เพื่อใช้เผยแพร่ทางเว็บไซต์เท่านั้น

(นายสุรชัย วงษ์สวัสดิ์)
พนักงานผังเมือง

(นายประพันธ์ อื้อสามาลัย)
นายช่างโยธาชำนาญงาน ปฏิบัติหน้าที่
หัวหน้ากลุ่มงานวิชาการผังเมือง

(นายโสรัจ สายบัว)

โยธาธิการและผังเมืองจังหวัดศรีสะเกษ
สำนักงานโยธาธิการและผังเมืองจังหวัดศรีสะเกษ
กรมโยธาธิการและผังเมือง กระทรวงมหาดไทย

๒.ด้านการเมืองการปกครอง

จำนวนหมู่บ้านในเขตตำบลสะพุง มีจำนวนทั้งสิ้น ๑๔ หมู่บ้าน

* จำนวนหมู่บ้านในเขตองค์การบริหารส่วนตำบล เต็มทั้งหมู่บ้านจำนวน ๑๒ หมู่บ้าน ได้แก่

หมู่ที่ ๑ บ้านสะพุง	หมู่ที่ ๓ บ้านทุ่งสว่าง
หมู่ที่ ๔ บ้านปละ	หมู่ที่ ๕ บ้านอานวย
หมู่ที่ ๖ บ้านหนองขาม	หมู่ที่ ๗ บ้านหนองอะเลา
หมู่ที่ ๘ บ้านจีเนียว	หมู่ที่ ๙ บ้านโพนทอง
หมู่ที่ ๑๐ บ้านไผ่งาม	หมู่ที่ ๑๑ บ้านจะกอง
หมู่ที่ ๑๓ บ้านนาเจริญ	หมู่ที่ ๑๔ บ้านศรีสว่างพัฒนา

* จำนวนหมู่บ้านในเขตองค์การบริหารส่วนตำบล บางส่วน มีจำนวน ๒ หมู่บ้าน ได้แก่

หมู่ที่ ๒ บ้านจอก	หมู่ที่ ๑๒ บ้านทุ่งระวี
-------------------	-------------------------

๓. ประชากร

๑.จำนวนครัวเรือนทั้งหมด ๑,๓๔๑ ครัวเรือน

๒.จำนวนประชากรทั้งหมด ๕,๖๗๕ คน

แยกเป็น ชาย ๒,๘๕๙ คน หญิง ๒,๘๑๖ คน

หมู่ที่	ชื่อหมู่บ้าน	จำนวนประชากร			จำนวน ครัวเรือน	ผู้นำหมู่บ้าน
		ชาย	หญิง	รวม		
๑	บ้านสะพุง	๓๕๙	๓๔๘	๗๐๗	๑๕๖	นายปิยะณัฐ คำมา (ผู้ใหญ่บ้าน)
๒	บ้านจอก	๖๓	๗๐	๑๓๓	๓๘	นางทองอินทร์ ชันทอง (ผู้ใหญ่บ้าน)
๓	บ้านทุ่งสว่าง	๒๒๖	๒๕๔	๔๘๐	๑๓๔	นายสมบุรณ์ ไชยชาญ (ผู้ใหญ่บ้าน)
๔	บ้านปละ	๑๗๐	๑๗๙	๓๔๙	๗๘	นายศรชัย สารทอง (ผู้ใหญ่บ้าน)
๕	บ้านอานวย	๒๓๑	๒๓๘	๔๖๙	๑๐๒	นายประจักษ์ หอมจันทร์ (ผู้ใหญ่บ้าน)
๖	บ้านหนองขาม	๑๘๔	๑๔๕	๓๒๙	๗๐	นางรุธิรา สุขสำราญ (ผู้ใหญ่บ้าน)
๗	บ้านหนองอะเลา	๒๐๘	๑๙๘	๔๐๖	๑๐๗	นายสเลียว จันศรี (ผู้ใหญ่บ้าน)
๘	บ้านจีเนียว	๒๑๘	๒๐๖	๔๒๔	๙๑	นายสม วันเพ็ง (ผู้ใหญ่บ้าน)
๙	บ้านโพนทอง	๑๙๑	๒๐๔	๓๙๕	๑๐๕	นายสุรศักดิ์ เชื้อดี (ผู้ใหญ่บ้าน)
๑๐	บ้านไผ่งาม	๒๑๕	๑๙๐	๔๐๕	๘๔	นายสนาน ศรีสะอาด (ผู้ใหญ่บ้าน)
๑๑	บ้านจะกอง	๒๙๒	๒๙๐	๕๘๒	๑๒๕	นางสมหมาย มะลิคำ (ผู้ใหญ่บ้าน)
๑๒	บ้านทุ่งระวี	๔๑	๔๕	๘๖	๓๔	นายศิริราช อ้อมชมพู (ผู้ใหญ่บ้าน)
๑๓	บ้านนาเจริญ	๑๖๓	๑๔๔	๓๐๗	๗๕	นายศรีณรงค์ สายสังข์ (ผู้ใหญ่บ้าน)
๑๔	บ้านศรีสว่างพัฒนา	๒๙๕	๓๐๕	๖๐๓	๑๔๒	นายพรชัย กล้าเกิด (กำนันตำบลสะพุง)
รวม		๒,๘๓๑	๒,๘๔๔	๕,๖๗๕	๑,๒๙๕	

*ข้อมูลจาก งานทะเบียนราษฎร ที่ทำการปกครองอำเภอศรีรัตนะ จังหวัดศรีสะเกษ ณ เดือนมกราคม พ.ศ. ๒๕๖๔

๓.๑ ข้อมูลจำนวนประชากร

รายการ	ปี ๒๕๖๐	ปี ๒๕๖๑	ปี ๒๕๕๒	ปี ๒๕๖๓	ปี ๒๕๖๔
ประชากรชาย	๒,๘๑๕	๒,๘๐๓	๒,๘๓๑	๒,๘๓๑	๒,๘๕๙
ประชากรหญิง	๒,๘๑๗	๒,๘๐๘	๒,๘๒๔	๒,๘๒๔	๒,๘๑๖
รวมประชากร	๕,๖๓๒	๕,๖๑๑	๕,๖๕๕	๕,๖๕๕	๕,๖๗๕
ครัวเรือน	๑,๒๗๗	๑,๒๗๗	๑,๒๗๕	๑,๓๓๙	๑,๓๔๑

๓.๒ ช่วงอายุ และจำนวนประชาชน

	ชาย	หญิง	
จำนวนประชากรเยาวชน	๗๑๙	๖๗๐	อายุต่ำกว่า ๐-๑๘ ปี
จำนวนประชากร	๑,๘๓๘	๑,๘๑๐	อายุ ๑๘-๖๐ ปี
จำนวนประชากรผู้สูงอายุ	๒๖๕	๓๔๗	อายุมากกว่า ๖๐ ปี
รวม	๒,๘๒๒	๒,๔๒๗	ทั้งสิ้น

ณ เดือนมกราคม ๒๕๖๔

๔. สภาพทางเศรษฐกิจ

๑. อาชีพ

ประชากรส่วนใหญ่ประกอบอาชีพเกษตรกรรมเป็นหลัก คือ การทำนา ทำไร่ ทำสวน ค้าขาย และเลี้ยงสัตว์

๒. หน่วยธุรกิจ ในเขตองค์การบริหารส่วนตำบล

- ธนาคาร	จำนวน	-	แห่ง
- โรงแรม	จำนวน	-	แห่ง
- ปั้มน้ำมันและก๊าซ	จำนวน	๖	แห่ง
- ร้านค้า	จำนวน	๕๒	แห่ง
- โรงงานอุตสาหกรรม	จำนวน	-	แห่ง
- โรงสี	จำนวน	๓๐	แห่ง

๕. สภาพทางสังคม

๑. การศึกษา

- โรงเรียนมัธยมศึกษา	จำนวน ๑ แห่ง	สังกัด สพม. เขต ๒๘ (ศรีสะเกษ โยโสธร)
- โรงเรียนประถมศึกษา	จำนวน ๒ แห่ง	สังกัด สพฐ.เขต ๔ ศรีสะเกษ
- ศูนย์อบรมเด็กก่อนเกณฑ์	จำนวน ๓ แห่ง	สังกัด อบต.สะพุง
ที่อ่านหนังสือพิมพ์ประจำหมู่บ้าน / ห้องสมุดประชาชน	จำนวน	๔ แห่ง

๒. สาธารณสุข

- โรงพยาบาลส่งเสริมสุขภาพประจำตำบล	จำนวน	๑	แห่ง
- สถานพยาบาลเอกชน	จำนวน	-	แห่ง
- ร้านขายยาแผนปัจจุบัน	จำนวน	-	แห่ง
- ศูนย์สาธารณสุขมูลฐานชุมชน	จำนวน	๑๒	แห่ง

๓. ความปลอดภัยในชีวิตและทรัพย์สิน

- สถานีตำรวจ	จำนวน	-	แห่ง
- ที่ทำการตำรวจชุมชน	จำนวน	-	แห่ง
- สถานีดับเพลิง	จำนวน	-	แห่ง

-๔-

๖. ระบบบริการพื้นฐาน

๖.๑ การคมนาคม

ตำบลสะพุงมีถนนลาดยาง ๒ สาย ถนนคอนกรีตภายในหมู่บ้าน ๒๑ สาย ถนนลูกรังเชื่อมระหว่างหมู่บ้าน ๑๘ สาย ถนนลูกรังเชื่อมระหว่างตำบล ๕ สาย คอนกรีตเชื่อมระหว่างหมู่บ้าน ๔ สาย

๖.๒ การโทรคมนาคม

- โทรศัพท์	จำนวน	-	หลังคาเรือน
- ที่ทำการไปรษณีย์โทรเลข	จำนวน	-	แห่ง
- สถานีโทรคมนาคม อื่น ๆ	จำนวน	-	แห่ง

๖.๓ การไฟฟ้า

มีไฟฟ้าใช้ทั้ง ๑๔ หมู่บ้าน ประชากรที่ใช้ไฟฟ้า จำนวน ๑,๒๙๕ ครัวเรือน

๖.๔ แหล่งน้ำธรรมชาติ

- ลำน้ำ ,ลำห้วย	จำนวน	๗	สาย
- บึง , หนองอื่น ๆ	จำนวน	๙	แห่ง

๖.๕ แหล่งน้ำที่สร้างขึ้น

- ฝาย	จำนวน	๔	แห่ง
- บ่อน้ำตื้น	จำนวน	๓๘๕	แห่ง
- บ่อโยก	จำนวน	๑๑๗	แห่ง
- ประปา	จำนวน	๑๖	แห่ง

๗. ศาสนา ประเพณี วัฒนธรรม

๗.๑ สถานบันและองค์กรทางศาสนา

- วัด / ที่พักสงฆ์	จำนวน	๘	แห่ง
- มัสยิด	จำนวน	-	แห่ง
- ศาลเจ้า	จำนวน	-	แห่ง
- โบสถ์	จำนวน	-	แห่ง

๘. ข้อมูลอื่นๆ

๑. ทรัพยากรธรรมชาติ

ในอดีตพื้นที่ตำบลสะพุงเป็นเขตป่าสน ต่อมาราษฎรได้บุกรุกถากถางเพื่อทำเป็นที่ทำการเกษตร ในปัจจุบันจึงไม่หลงเหลือพื้นที่ป่าอีกต่อไป โดยพื้นที่ที่ราษฎรบุกรุกทางราชการจึงออกเอกสารสิทธิ์ สปก.๔-๐๑ ไว้เป็นหลักฐาน

๒. กลุ่มพลังมวลชน

- ลูกเสือชาวบ้าน	จำนวน	-	คน
- อาสาสมัครป้องกันภัยฝ่ายพลเรือน (อปพร.)	จำนวน	๖๐	คน
- อาสาสมัครพิทักษ์ท้องถิ่น	จำนวน	-	คน

บัญชีสรุป
ข้อมูลพื้นที่ทำการเกษตรขององค์การบริหารส่วนตำบลสะพุง

ลำดับ	ชื่อหมู่บ้าน	หมู่ที่	พื้นที่ทั้งหมด	พื้นที่ปลูกข้าว	พื้นที่ปลูกยางพารา	พื้นที่ปลูกมันสำปะหลัง	พื้นที่ปลูกอ้อย	พื้นที่ปลูกข้าวโพดเลี้ยงสัตว์หลังฤดูเก็บเกี่ยว	พื้นที่ปลูกมันสำปะหลังเลี้ยงสัตว์หลังฤดูเก็บเกี่ยว
๑	สะพุง	๑	๑๑,๒๕๐	๑,๒๕๐	-	-	-	-	-
๒	จอก	๒	๒,๓๙๓	๒,๓๗๑	๓๔	-	-	-	-
๓	ทุ่งสว่าง	๓	๑,๑๘๘	๑,๑๑๒	๒๕	-	-	๒๕	๑๕
๔	ปละ	๔	๙๔๙	๙๐๒	๓๗	-	๑๐	๓๐๐	-
๕	อานวย	๕	๗๓๘	๗๑๑	๑๒๖	-	-	๑๒๐	๕๐
๖	หนองขาม	๖	๖๔๓	๖๓๔	๙	-	-	๔๐	-
๗	หนองอะเลา	๗	๗๗๕	๗๗๕	-	-	-	๓๘	-
๘	จีเนียว	๘	๘๑๙	๕๒๕	๔๓	-	-	๒๕๐	-
๙	โพนทอง	๙	๙๒๐	๙๑๐	-	-	๑๐	๕	๒๐
๑๐	ไผ่งาม	๑๐	๖๓๓	๕๑๐	๑๐๒	๓๐	-	๒๖	-
๑๑	จะกอง	๑๑	๑,๑๕๐	๑,๑๕๐	-	-	-	-	-
๑๒	ทุ่งระวี	๑๒	๖๐๐	๕๙๐	-	๑๐	-	-	-
๑๓	นาเจริญ	๑๓	๗๓๒	๗๓๒	-	-	-	-	-
๑๔	ศรีสว่างพัฒนา	๑๔	๑,๐๘๘	๑,๐๖๓	-	-	-	๒๓	๑๔

สรุปรายได้เฉลี่ยครัวเรือน แยกตามหมู่บ้านของตำบลสะพุง

ลำดับ ที่	บ้าน	หมู่ที่	จำนวน ครัวเรือน	จำนวน (คน)	แหล่งรายได้ครัวเรือนเฉลี่ย (บาท/ปี)				รายได้ ครัวเรือน เฉลี่ย (บาท/ ปี)	รายได้บุคคล เฉลี่ย (บาท/ ปี)	หมายเหตุ
					อาชีพหลัก	อาชีพรอง	รายได้อื่น	ปลูก เลี้ยง หาเอง			
๑	บ้านสะพุง	๑	๑๕๕	๗๑๓	๗๖,๕๖๒	๕๙,๑๘๐	๕๕,๐๐๕	๕๖,๐๒๖	๒๔๖,๗๗๒	๖๙,๒๙๑	
๒	บ้านจอก	๒	๓๕	๑๑๔	๖๗,๑๑๑	๔๕,๕๖๗	๒๐,๐๐๐	๔๒,๒๒๒	๑๗๔,๙๐๐	๓๘,๘๖๗	
๓	บ้านทุ่งสว่าง	๓	๑๒๖	๔๗๐	๕๒,๗๖๙	๒๙,๗๙๑	๑๘,๖๓๗	๓๖,๖๑๕	๑๓๗,๘๑๓	๓๙,๑๙๑	
๔	บ้านปละ	๔	๗๔	๓๕๔	๗๐,๖๘๖	๕๒,๕๗๘	๔๒,๙๘๗	๓๕,๗๕๙	๒๐๒,๐๑๐	๔๘,๓๙๐	
๕	บ้านอานวย	๕	๙๙	๔๕๔	๖๖,๒๔๐	๕๕,๐๔๕	๔๒,๑๒๔	๓๔,๑๐๒	๑๙๗,๕๑๑	๕๔,๐๖๗	
๖	บ้านหนองขาม	๖	๖๓	๓๒๖	๕๓,๐๕๙	๒๒,๘๗๔	๑๕,๐๓๔	๔๓,๗๙๙	๑๓๔,๗๖๖	๓๘,๐๖๔	
๗	บ้านหนองอะเสา	๗	๑๐๑	๔๐๓	๘๓,๖๔๔	๔๐,๘๘๙	๒๙,๘๒๒	๔๘,๘๔๔	๒๐๓,๖๒๑	๔๐,๒๘๒	
๘	บ้านจีเนียว	๘	๘๓	๓๙๖	๗๐,๓๓๕	๔๑,๖๗๘	๓๒,๒๐๐	๒๕,๗๔๘	๑๖๙,๙๖๑	๔๖,๘๑๖	
๙	บ้านโพนทอง	๙	๑๐๒	๔๐๐	๑๒๐,๑๗๙	๖๖,๙๔๐	๓๖,๗๐๑	๔๐,๑๑๙	๒๖๓,๙๔๐	๕๕,๖๑๐	
๑๐	บ้านไผ่งาม	๑๐	๘๔	๔๐๐	๗๘,๓๖๙	๖๖,๓๘๙	๖๐,๒๒๓	๕๑,๔๖๔	๒๕๖,๔๔๔	๔๗,๔๒๕	
๑๑	บ้านจะกอง	๑๑	๑๒๓	๕๘๐	๗๗,๒๗๔	๕๑,๙๓๗	๓๕,๘๓๐	๕๑,๐๙๒	๒๑๖,๑๓๓	๔๕,๖๘๗	
๑๒	บ้านทุ่งระวี	๑๒	๓๑	๘๙	๖๑,๖๖๗	๓๕,๗๐๘	๒๒,๑๒๕	๒๐,๗๐๘	๑๔๐,๒๐๘	๖๒,๓๑๕	
๑๓	บ้านนาเจริญ	๑๓	๗๓	๒๙๙	๗๑,๐๖๓	๖๙,๗๓๐	๖๑,๗๙๐	๖๘,๐๘๒	๒๗๐,๖๖๔	๖๙,๙๔๗	
๑๔	บ้านศรีสว่าง	๑๔	๑๔๒	๖๑๓	๖๗,๓๕๕	๔๑,๒๗๓	๕๔,๗๓๘	๕๙,๑๔๑	๒๒๒,๕๐๗	๖๖,๑๖๘	
รวม			๑,๒๙๕	๕,๖๑๑	๗๓,๕๓๗	๕,๖๑๑	๔๐,๖๙๖	๔๖,๑๘๖	๒๐๙,๙๒๓	๕๒,๖๐๗	

๒.๑ ข้อมูลเกี่ยวกับศักยภาพขององค์การบริหารส่วนตำบล

๒.๒ โครงสร้างและกระบวนการบริหารงานบุคคล

(๑) จำนวนบุคลากร

ตารางแสดงจำนวนบุคลากรในสังกัด องค์การบริหารส่วนตำบลสะพุง

สำนัก/ส่วน	พนักงาน ส่วนตำบล	บุคลากร ทางการศึกษา (ครู)	พนักงานจ้าง		รวม (คน)
			ภารกิจ	ทั่วไป	
สำนักงานปลัด อบต.	๙	-	๕	๒	๑๗
กองคลัง	๔	-	๓	-	๗
กองช่าง	๓	-	๒	-	๕
ส่วนการศึกษาฯ	๑	๖	๙	๑	๑๖
ตรวจสอบภายใน	๑	-	-	-	๑
รวม	๑๘	๖	๑๙	๓	๔๖

(๒) ระดับการศึกษาของบุคลากร

ตารางแสดงระดับการศึกษาของบุคลากรในสังกัด องค์การบริหารส่วนตำบลสะพุง

สำนัก/ส่วน	ต่ำกว่า ปริญญาตรี	ปริญญาตรี	สูงกว่า ปริญญาตรี	รวม (คน)
สำนักงานปลัดอบต.	๓	๑๐	๔	๑๗
กองคลัง	๑	๕	๑	๗
กองช่าง	๒	๓	-	๕
ส่วนการศึกษาฯ	-	๑๑	๕	๑๖
ตรวจสอบภายใน	-	-	๑	๑
รวม	๖	๒๙	๖	๔๖

ยุทธศาสตร์การพัฒนากองครปกครองส่วนท้องถิ่น

๑. ความสัมพันธ์ระหว่างแผนพัฒนาระดับมหภาค

๑.๑ แผนยุทธศาสตร์ชาติ ๒๐ ปี (พ.ศ. ๒๕๖๑ - ๒๕๘๐)

โดยที่รัฐธรรมนูญแห่งราชอาณาจักรไทย มาตรา ๖๕ กำหนดให้รัฐพึงจัดให้มียุทธศาสตร์ชาติเป็นเป้าหมายการพัฒนาประเทศอย่างยั่งยืน ตามหลักธรรมาภิบาลเพื่อใช้เป็นกรอบในการจัดทำแผนต่างๆให้สอดคล้องและบูรณาการกันเพื่อให้เกิดเป็นพลังผลักดันร่วมกันไปสู่เป้าหมายดังกล่าว โดยให้เป็นไปตามที่กำหนดในกฎหมายว่าด้วยการจัดทำยุทธศาสตร์ชาติ และต่อมาได้มีการตราพระราชบัญญัติการจัดทำยุทธศาสตร์ชาติ พ.ศ. ๒๕๖๐ มีผลบังคับใช้เมื่อวันที่ ๑ สิงหาคม ๒๕๖๐ โดยกำหนดให้มีการแต่งตั้งคณะกรรมการยุทธศาสตร์ชาติ เพื่อรับผิดชอบในการจัดทำร่างยุทธศาสตร์ชาติ กำหนดวิธีการการมีส่วนร่วมของประชาชนในการจัดทำร่างยุทธศาสตร์ชาติ ในการติดตาม การตรวจสอบ และการประเมินผล รวมทั้งกำหนดมาตรการส่งเสริมและสนับสนุนให้ประชาชนทุกภาคส่วนดำเนินการให้สอดคล้องกับยุทธศาสตร์ชาติ

เพื่อให้เป็นไปตามที่กำหนดในพระราชบัญญัติการจัดทำ ยุทธศาสตร์ชาติ พ.ศ. ๒๕๖๐ คณะกรรมการยุทธศาสตร์ชาติได้แต่งตั้งคณะกรรมการจัดทำยุทธศาสตร์ชาติด้านต่างๆ รวม ๖ คณะอันประกอบด้วย คณะกรรมการจัดทำยุทธศาสตร์ชาติด้านความมั่นคง คณะกรรมการจัดทำยุทธศาสตร์ชาติด้านการสร้างความสามารถในการแข่งขัน คณะกรรมการจัดทำยุทธศาสตร์ชาติด้านการพัฒนาและเสริมสร้างศักยภาพทรัพยากรมนุษย์ คณะกรรมการจัดทำยุทธศาสตร์ชาติด้านการสร้างโอกาสและความเสมอภาคทางสังคม คณะกรรมการจัดทำยุทธศาสตร์ชาติด้านการสร้างการเติบโตบนคุณภาพชีวิตที่เป็นมิตรต่อสิ่งแวดล้อม และคณะกรรมการจัดทำยุทธศาสตร์ชาติด้านการปรับสมดุลและพัฒนา ระบบการบริหารจัดการภาครัฐ เพื่อรับผิดชอบในการดำเนินการจัดทำร่างยุทธศาสตร์ชาติให้เป็นไปตามหลักเกณฑ์วิธีการ และเงื่อนไขที่กำหนด ตลอดจนได้จัดให้มีการรับฟังความคิดเห็นของประชาชนและหน่วยงานของรัฐที่เกี่ยวข้องอย่างกว้างขวางเพื่อประกอบการพิจารณาจัดทำร่างยุทธศาสตร์ชาติตามที่กฎหมายกำหนดแล้ว

ยุทธศาสตร์ชาติ ๒๐ ปี (พ.ศ. ๒๕๖๑-๒๕๘๐) เป็นยุทธศาสตร์ชาติฉบับแรกของประเทศไทยตามรัฐธรรมนูญแห่งราชอาณาจักรไทย ซึ่งจะต้องนำไปสู่การปฏิบัติเพื่อให้ประเทศไทยบรรลุวิสัยทัศน์ “ประเทศไทยมีความ มั่นคง มั่งคั่ง ยั่งยืน เป็นประเทศพัฒนาแล้ว ด้วยการพัฒนาตามหลักปรัชญาของเศรษฐกิจพอเพียง” ภายในช่วงเวลา ดังกล่าว เพื่อความสุขของคนไทยทุกคน

สถานการณ์แนวโน้มวิสัยทัศน์และเป้าหมายในการพัฒนาประเทศ

๑. บทนำ

การพัฒนาประเทศไทยนับตั้งแต่แผนพัฒนาเศรษฐกิจและสังคมแห่งชาติฉบับที่๑เป็นต้นมาได้ส่งผลให้ประเทศมีการพัฒนาในทุกมิติทั้งในด้านเศรษฐกิจที่ประเทศไทยได้รับการยกระดับเป็นประเทศในกลุ่มบนของกลุ่มประเทศระดับรายได้ปานกลางในด้านสังคมที่มีการพัฒนาคุณภาพชีวิตของประชาชนส่งผลให้ประเทศไทยหลุดพ้นจากการเป็นประเทศยากจนและในด้านสิ่งแวดล้อมที่ประเทศไทยมีข้อได้เปรียบในความหลากหลายเชิงนิเวศอย่างไรก็ตามประเทศไทยยังมีความท้าทายต่อการพัฒนาที่สำคัญอาทิอัตราการขยายตัวทางเศรษฐกิจในปี๒๕๖๐ที่ร้อยละ๓.๙ถือว่าอยู่ในระดับต่ำกว่าศักยภาพเมื่อเทียบกับร้อยละ๖.๐ต่อปีในช่วงเวลาเกือบ๖ทศวรรษที่ผ่านมาโดยมีสาเหตุหลักจากการชะลอตัวของการลงทุนภายในประเทศและสถานการณ์เศรษฐกิจโลกที่ยังไม่ฟื้นตัวได้เต็มที่โครงสร้างเศรษฐกิจไทยที่ยังไม่สามารถขับเคลื่อนด้วยนวัตกรรมได้อย่างเต็มประสิทธิภาพภาคบริการและภาคเกษตรมีผลผลิตการผลิตในระดับต่ำขาดการนำเทคโนโลยีเข้ามาเพิ่มประสิทธิภาพในการผลิตประกอบกับแรงงานไทยยังมีปัญหาเรื่องคุณภาพและสมรรถนะที่ไม่สอดคล้องกับความต้องการในการขับเคลื่อนการพัฒนาของประเทศ

นอกจากนั้นศักยภาพและคุณภาพของประชากรไทยทุกช่วงวัยยังคงเป็นปัจจัยท้าทายสำคัญต่อการพัฒนาประเทศแม้ว่าการเข้าถึงระบบบริการสาธารณสุขการศึกษาบริการสาธารณสุขโครงสร้างพื้นฐานต่างๆและการคุ้มครองทางสังคมอื่นๆของคนไทยมีความครอบคลุมเพิ่มมากขึ้นแต่ยังคงมีปัญหาเรื่องคุณภาพการให้บริการที่มีมาตรฐานแตกต่างกันระหว่างพื้นที่ซึ่งเป็นหนึ่งในสาเหตุหลักที่ทำให้ประเทศไทยยังคงมีปัญหาความเหลื่อมล้ำในหลายมิติขณะที่ปัญหาด้านความยากจนยังคงเป็นประเด็นท้าทายในการยกระดับการพัฒนาประเทศให้ประชาชนมีรายได้สูงขึ้นและแก้ปัญหาความเหลื่อมล้ำอย่างยั่งยืนขณะเดียวกันการวางกลยุทธ์ระยะยาวในการฟื้นฟูการใช้และการรักษาทรัพยากรอย่างบูรณาการเพื่อการพัฒนาประเทศที่ผ่านมายังขาดความชัดเจนส่งผลให้ทรัพยากรธรรมชาติและสิ่งแวดล้อมของประเทศยังมีปัญหาการใช้อย่างสิ้นเปลืองและเสื่อมโทรมลงอย่างรวดเร็ว

ทั้งนี้ปัญหาดังกล่าวข้างต้นมีสาเหตุส่วนหนึ่งมาจากประสิทธิภาพการบริหารจัดการภาครัฐการพัฒนาประเทศขาดความต่อเนื่องและความยืดหยุ่นในการตอบสนองต่อความต้องการและปัญหาของประชาชนขณะที่ความมั่นคงภายในประเทศยังมีหลายประเด็นที่ต้องเสริมสร้างให้เกิดความเข้มแข็งลดความขัดแย้งทางความคิดและอุดมการณ์ที่มีรากฐานมาจากความเหลื่อมล้ำความไม่เสมอภาคการขาดความเชื่อมั่นในกระบวนการยุติธรรมและปัญหาการขาดเสถียรภาพทางการเมืองตลอดจนส่งเสริมคนในชาติให้ยึดมั่นสถาบันหลักเป็นศูนย์รวมจิตใจให้เกิดความรักและความสามัคคี

ในขณะเดียวกันการเปลี่ยนแปลงโครงสร้างประชากรที่มีสัดส่วนประชากรวัยแรงงานและวัยเด็กที่ลดลงและประชากรสูงอายุที่เพิ่มขึ้นอย่างต่อเนื่องจะเป็นปัจจัยเสี่ยงสำคัญที่จะทำให้การพัฒนาประเทศในมิติต่างๆมีความท้าทายมากขึ้นทั้งในส่วนของเสถียรภาพทางการเงินการคลังของประเทศในการจัดสวัสดิการเพื่อดูแล

ผู้สูงอายุที่เพิ่มสูงขึ้น การลงทุนและการออม การเจริญเติบโตทางเศรษฐกิจของประเทศ ความมั่นคงทางสังคม การบริหารจัดการทรัพยากรธรรมชาติอย่างยั่งยืนซึ่งจะเป็นประเด็นท้าทายต่อการขับเคลื่อนประเทศไปสู่การเป็นประเทศพัฒนาแล้ว

๒. ปัจจัยและแนวโน้มที่คาดว่าจะส่งผลกระทบต่อการพัฒนาประเทศ

แม้ว่าประเทศไทยจะมีตำแหน่งที่ตั้งที่สามารถเป็นศูนย์กลางในการเชื่อมโยงในภูมิภาคและเป็นประตูสู่เอเชียแต่การที่มีอาณาเขตติดกับประเทศเพื่อนบ้านหลายประเทศทำให้ปัญหาด้านเขตแดนกับประเทศเพื่อนบ้านยังคงเป็นความท้าทายด้านความมั่นคงในอนาคตนอกจากนี้ประเทศไทยยังคงต้องให้ความสำคัญกับปัญหาด้านความมั่นคงอื่นๆที่มีความซับซ้อนละเอียดอ่อนและมีความเชื่อมโยงกันหลายมิติที่อาจเป็นประเด็นท้าทายต่อการสร้างบรรยากาศความไว้วางใจระหว่างรัฐกับประชาชนและระหว่างประชาชนกับประชาชนซึ่งรวมถึงการสร้างสามัคคีของคนในชาติที่จะนำไปสู่การแก้ปัญหาความขัดแย้งระหว่างกลุ่มประชากรไทยที่มีแนวคิดและความเชื่อที่แตกต่างกันอย่างยั่งยืน นอกจากนี้การขยายอิทธิพลและการเพิ่มบทบาทของมหาอำนาจที่อาจก่อให้เกิดการเปลี่ยนแปลงไปสู่ระบบหลายขั้วอำนาจหรือเกิดการย้ายขั้วอำนาจทางเศรษฐกิจซึ่งอาจส่งผลกระทบต่อเสถียรภาพทางเศรษฐกิจของประเทศในอนาคต ขณะที่องค์กรที่ไม่ใช่รัฐอาทิองค์กรระหว่างประเทศและบริษัทข้ามชาติจะมีบทบาทมากขึ้นในการกำหนดกฎระเบียบทิศทางความสัมพันธ์และมาตรฐานสากลต่างๆทั้งในด้านความมั่นคงและเศรษฐกิจรวมทั้งการรวมกลุ่มเศรษฐกิจและการเปิดเสรีในภูมิภาคที่นำไปสู่ความเชื่อมโยงในทุกระบบอาจก่อให้เกิดความเสี่ยงด้านอาชญากรรมข้ามชาติและเศรษฐกิจนอกระบบรวมทั้งปัญหายาเสพติดการค้ามนุษย์และการลักลอบเข้าเมือง

ในทางกลับกันความเปลี่ยนแปลงจากโลกาภิวัตน์และความก้าวหน้าทางวิทยาศาสตร์และเทคโนโลยีที่ได้รับการพัฒนาอย่างก้าวกระโดดจะก่อให้เกิดนวัตกรรมอย่างพลิกผันอาทิเทคโนโลยีปัญญาประดิษฐ์ อินเทอร์เน็ตในทุกสิ่งการวิเคราะห์ข้อมูลขนาดใหญ่หุ่นยนต์และโดรนเทคโนโลยีพันธุกรรมสมัยใหม่และเทคโนโลยีทางการเงินซึ่งตัวอย่างแนวโน้มการพัฒนาเทคโนโลยีอย่างก้าวกระโดดเหล่านี้คาดว่าจะเป็ปัจจัยสนับสนุนหลักที่ช่วยทำให้เศรษฐกิจโลกและเศรษฐกิจไทยมีแนวโน้มที่จะกลับมาขยายตัวได้เข้มแข็งขึ้นแนวโน้มสำคัญที่จำเป็นต้องมีการติดตามอย่างใกล้ชิดอาทิการรวมกลุ่มทางการค้าและการลงทุนที่จะมีความหลากหลายเพิ่มมากขึ้นการแข่งขันที่คาดว่าจะรุนแรงขึ้นในการเพิ่มผลิตภาพและสร้างความหลากหลายของสินค้าและบริการที่ตอบโจทย์รูปแบบชีวิตใหม่ๆ

นอกจากนั้นประเทศไทยคาดว่าจะเข้าสู่การเป็นสังคมสูงวัยระดับสุดยอดในปี๒๕๗๔จะก่อให้เกิดโอกาสใหม่ๆในการตอบสนองความต้องการของกลุ่มผู้บริโภคสูงอายุที่จะมีสัดส่วนเพิ่มขึ้นอย่างต่อเนื่องรวมทั้งการคาดการณ์ว่าครอบครัวไทยจะมีขนาดเล็กลงและมีรูปแบบที่หลากหลายมากขึ้นประชากรในประเทศไทย

จะมีช่วงอายุที่แตกต่างกันและจะมีกลุ่มคนช่วงอายุใหม่ๆเพิ่มขึ้นซึ่งจะส่งผลต่อทัศนคติและพฤติกรรมที่ต่างกัันดังนั้นการเตรียมความพร้อมของประชากรให้มีคุณภาพและการนำเทคโนโลยีที่เหมาะสมมาใช้ในการผลิตและการบริการของประเทศจะเป็นความท้าทายสำคัญในระยะต่อไป

ในขณะที่เดียวกันโครงสร้างประชากรที่เข้าสู่สังคมสูงวัยอาจทำให้เกิดความต้องการแรงงานต่างชาติเพิ่มมากขึ้นเพื่อทดแทนจำนวนแรงงานไทยที่ลดลงซึ่งปัจจัยด้านการเปิดเสรีในภูมิภาคและความก้าวหน้าของการพัฒนาระบบคมนาคมขนส่งในภูมิภาคจะทำให้การเคลื่อนย้ายแรงงานและการย้ายถิ่นมีความสะดวกมากขึ้นและเป็นปัจจัยสำคัญที่จะทำให้เกิดการเคลื่อนย้ายประชากรเข้าออกประเทศเพิ่มมากขึ้นโดยเฉพาะในกลุ่มประชากรที่มีศักยภาพซึ่งมีแนวโน้มในการเคลื่อนย้ายไปเรียนหรือทำงานในทั่วทุกมุมโลกสูงขึ้นทั้งนี้การย้ายถิ่นส่วนใหญ่มีวัตถุประสงค์เพื่อแสวงหาโอกาสทางเศรษฐกิจที่ดีขึ้นจึงอาจจะเป็นไปได้ที่ประเทศไทยจะยังคงเป็นประเทศผู้รับของประชากรจากประเทศเพื่อนบ้านขณะที่ประชากรไทยโดยเฉพาะแรงงานทักษะอาจมีแรงจูงใจในการย้ายถิ่นไปยังประเทศที่มีระดับการพัฒนาดีกว่าอาจทำให้การแย่งชิงแรงงานมีความรุนแรงมากขึ้นซึ่งจะยิ่งทำให้เกิดความเสี่ยงต่อการเจริญเติบโตทางเศรษฐกิจและการเปลี่ยนแปลงของบริบทสังคมไทย

นอกจากนี้ผลกระทบจากการเปลี่ยนแปลงสภาพภูมิอากาศคาดว่าจะมีความรุนแรงมากขึ้นทั้งในเชิงความผันผวนความถี่และขอบเขตที่กว้างขวางมากขึ้นซึ่งจะสร้างความเสียหายต่อชีวิตและทรัพย์สินระบบโครงสร้างพื้นฐานที่จำเป็นตลอดจนระบบผลิตทางการเกษตรที่สัมพันธ์เนื่องกับความมั่นคงด้านอาหารและน้ำ ขณะที่ระบบนิเวศต่างๆมีแนวโน้มเสื่อมโทรมลงและมีความเป็นไปได้ค่อนข้างสูงในการสูญเสียความสามารถในการรองรับความต้องการของมนุษย์ได้อย่างมีประสิทธิภาพอย่างไรก็ดีระดับความรุนแรงของผลกระทบอันเกิดจากการเปลี่ยนแปลงภูมิอากาศโลกและความเสื่อมโทรมของระบบนิเวศต่างๆดังกล่าวที่แต่ละประเทศจะต้องเผชิญจะมีความแตกต่างกันทำให้การเป็นสังคมสีเขียวการรักษาและบริหารจัดการทรัพยากรธรรมชาติและสิ่งแวดล้อมอย่างบูรณาการจะได้รับความสำคัญและความสนใจจากนานาประเทศรวมทั้งประเทศไทยเพิ่มมากขึ้นพลังงานทดแทนและพลังงานทางเลือกรวมถึงการสร้างสมดุลความมั่นคงด้านพลังงานและอาหารมีแนวโน้มที่จะมีความสำคัญเพิ่มมากขึ้นกฎระเบียบและข้อตกลงด้านสิ่งแวดล้อมจะมีความเข้มข้นและเข้มงวดขึ้นโดยกรอบการพัฒนาตามข้อตกลงระหว่างประเทศต่างๆที่สำคัญเช่นเป้าหมายการพัฒนาที่ยั่งยืนและบันทึกความตกลงปารีสจะได้รับนำไปปฏิบัติอย่างจริงจังมากยิ่งขึ้น

แนวโน้มเหล่านี้จะก่อให้เกิดความท้าทายต่อการพัฒนาประเทศในหลายมิติทั้งในส่วนของการจ้างงานและอาชีพสาขาการผลิตและบริการใหม่ๆความมั่นคงของประเทศอันเกิดจากภัยคุกคามและความเสี่ยงด้านอื่นๆที่ซับซ้อนขึ้นอาชญากรรมไซเบอร์รูปแบบการก่อสงครามที่ใช้เทคโนโลยี

เป็นเครื่องมือการเคลื่อนย้ายอย่างเสรีและรวดเร็วของผู้คนเงินทุนข้อมูลข่าวสารองค์ความรู้เทคโนโลยีและสินค้าและบริการการปรับตัวต่อการเปลี่ยนแปลงสภาพภูมิอากาศที่รวดเร็วและคาดการณ์ได้ยากการเกิดขึ้นของโรคระบาดและโรคอุบัติใหม่ที่จะส่งผลให้การเฝ้าระวังด้านการสาธารณสุขในประเทศมีความสำคัญมากขึ้นอาจนำไปสู่ปัญหาความ

เหลื่อมล้ำที่ทวีความรุนแรงมากขึ้นได้หากไม่มีมาตรการที่มีประสิทธิภาพในการป้องกันและรองรับผลกระทบต่างๆที่คาดว่าจะเกิดขึ้นซึ่งรวมถึงการเตรียมความพร้อมเพื่อรองรับการเปลี่ยนแปลงทางเทคโนโลยีและนวัตกรรมแบบพลิกผันที่จะเกิดขึ้นอย่างรวดเร็วโดยเฉพาะอย่างยิ่งหากการเข้าถึงเทคโนโลยีโครงสร้างพื้นฐานและองค์ความรู้สมัยใหม่มีระดับความแตกต่างกันระหว่างกลุ่มประชากรต่างๆโดยการเปลี่ยนแปลงทางเทคโนโลยีและนวัตกรรมดังกล่าวจะส่งผลกระทบต่อทั้งการจ้างงานและอาชีพที่จะมีรูปแบบและลักษณะงานที่เปลี่ยนไปมีความต้องการ

แรงงานที่มีสมรรถนะสูงเพิ่มมากขึ้นหลายอาชีพอาจหายไปจากตลาดงานในปัจจุบันและบางอาชีพจะถูกทดแทนด้วยระบบอัตโนมัติโดยเฉพาะอาชีพที่ต้องการทักษะระดับต่ำก่อให้เกิดความเสี่ยงต่อความมั่นคงและคุณภาพชีวิตของประชาชนที่ปรับตัวไม่ทันหรือขาดความรู้และทักษะที่ทันกับยุคสมัยที่เปลี่ยนแปลงไปกระแสโลกาภิวัตน์ที่จะทำให้เกิดการพัฒนาขยายความเป็นเมืองวิถีชีวิตที่เปลี่ยนไปอย่างรวดเร็วรวมทั้งการเปลี่ยนแปลงทางสภาพภูมิอากาศที่อาจจะมีผลกระทบรุนแรงมากขึ้นซึ่งปัจจัยทั้งหมดดังกล่าวจะส่งผลให้ปัญหาความยากจนและความเหลื่อมล้ำของประเทศมีความซับซ้อนมากยิ่งขึ้น

จากปัจจัยและแนวโน้มที่คาดว่าจะส่งผลต่อการขับเคลื่อนการพัฒนาประเทศในมิติต่างๆข้างต้น เห็นได้ว่าบริบทและสภาพแวดล้อมทั้งภายในและภายนอกประเทศมีแนวโน้มที่จะเปลี่ยนแปลงอย่างรวดเร็วมีพลวัตสูงและมีความซับซ้อนหลากหลายมิติซึ่งจะส่งผลกระทบต่ออนาคตการพัฒนาประเทศอย่างมากดังนั้นการพัฒนาประเทศจึงจำเป็นต้องมียุทธศาสตร์การพัฒนาที่ครอบคลุมทุกมิติและทุกด้านการพัฒนาที่เกี่ยวข้องมีความร่วมมือในลักษณะประชารัฐจากภาคส่วนต่างๆในรูปแบบของหุ้นส่วนการพัฒนาที่เป็นการดำเนินงานอย่างบูรณาการเนื่องจากทุกมิติการพัฒนามีความเกี่ยวข้องซึ่งกันและกันโดยประเทศไทยจำเป็นต้องมีทรัพยากรมนุษย์ที่มีคุณภาพมีความรู้สมรรถนะและทักษะที่สอดคล้องกับการเปลี่ยนแปลงต่างๆสามารถรู้เท่าทันและปรับตัวให้สามารถดำเนินชีวิตได้อย่างมีความสุขมีอาชีพที่มั่นคงสร้างรายได้ท่ามกลางความเปลี่ยนแปลงกฎเกณฑ์และกติกาใหม่ๆและมาตรฐานที่สูงขึ้นโดยเฉพาะในโลกที่มีการเปลี่ยนแปลงอย่างรวดเร็วซึ่งจำเป็นต้องมีการพัฒนาระบบและปัจจัยส่งเสริมต่างๆที่เกี่ยวข้องไปพร้อมกันทั้งในส่วนของระบบการเรียนการสอนและการพัฒนาทักษะฝีมือที่สอดคล้องกันกับการพัฒนาของคนในแต่ละช่วงวัยระบบบริการสาธารณะโครงสร้างพื้นฐานรวมทั้งการให้ความสำคัญกับการส่งเสริมเทคโนโลยีและนวัตกรรมเพื่อให้ประเทศไทยสามารถยกระดับเป็นเจ้าของเทคโนโลยีและนวัตกรรมก้าวทันโลกจากการต่อยอดการพัฒนาบนพื้นฐานนโยบายไทยแลนด์ ๔.๐ ส่งผลให้เกิดการสร้างห่วงโซ่มูลค่าทางเศรษฐกิจในทั้งภาคอุตสาหกรรมภาคเกษตรและภาคบริการกระจายผลประโยชน์จากการพัฒนาลดปัญหาความเหลื่อมล้ำและนำไปสู่การเสริมสร้างคุณภาพชีวิตของประชาชนทุกภาคส่วน

นอกจากนี้ประเทศไทยต้องให้ความสำคัญกับการสร้างสมดุลความมั่นคงด้านพลังงานและอาหารการรักษาไว้ซึ่งความหลากหลายเชิงนิเวศการส่งเสริมการดำเนินชีวิตและธุรกิจและการพัฒนาและขยายความเป็นเมืองที่เติบโตอย่างต่อเนื่องที่เป็นมิตรต่อสิ่งแวดล้อมพร้อมกับการมีข้อกำหนดของรูปแบบและกฎเกณฑ์ที่เกี่ยวข้องกับลักษณะการใช้พื้นที่ที่ชัดเจนขณะที่การพัฒนาโครงสร้างพื้นฐานและระบบโลจิสติกส์กฎหมายระบบภาษีต้องมีการพัฒนาที่สามารถอำนวยความสะดวกและส่งเสริมให้ประเทศมีศักยภาพการแข่งขันที่สูงขึ้นและ

สามารถใช้จุดแข็งในเรื่องตำแหน่งที่ตั้งทางภูมิศาสตร์ของประเทศให้เกิดประโยชน์ต่อการพัฒนาประเทศมากขึ้นรวมทั้งให้ความสำคัญของการรวมกลุ่มความร่วมมือกับนานาประเทศในระดับภูมิภาคและระดับโลกเพื่อกระชับและสร้างสัมพันธ์ไมตรีเสริมสร้างความสัมพันธ์ทางการทูตซึ่งจะก่อให้เกิดการสร้างพลังทางเศรษฐกิจและรักษาความมั่นคงของประเทศโดยจำเป็นต้องสร้างความพร้อมในการที่จะยกระดับมาตรฐานและมีการปฏิบัติให้เป็นไปตามระเบียบกติกาสากลในด้านต่างๆ ขณะเดียวกันประเทศไทยจำเป็นต้องเร่งให้มีการปฏิรูประบบราชการและการเมืองเพื่อให้เกิดการบริหารราชการที่ดีและมีเสถียรภาพทางการเมืองมีการส่งเสริมคนในชาติให้ยึดมั่นสถาบันหลักเป็นศูนย์รวมจิตใจเพื่อให้เกิดความรักความสามัคคีและลดความขัดแย้งภายในประเทศโดยที่นโยบายการพัฒนาต่างๆ จำเป็นต้องคำนึงถึงความสอดคล้องกับโครงสร้างและลักษณะพฤติกรรมของประชากรที่อาจจะมีแตกต่างจากปัจจุบันมากขึ้น

ดังนั้นภายใต้เงื่อนไขโครงสร้างประชากรโครงสร้างเศรษฐกิจสภาพสังคมสภาพภูมิอากาศสิ่งแวดล้อมและปัจจัยการพัฒนาต่างๆ ที่เกี่ยวข้องส่งผลให้ประเทศไทยจำเป็นต้องมีการวางแผนการพัฒนาที่รอบคอบและครอบคลุมอย่างไรก็ตามหลายประเด็นพัฒนาเป็นเรื่องที่ต้องใช้ระยะเวลาในการดำเนินงานเพื่อให้เกิดการปรับตัวซึ่งจะต้องหยั่งรากลึกลงไปถึงการเปลี่ยนแปลงในเชิงโครงสร้างการขับเคลื่อนการพัฒนาให้ประเทศเจริญก้าวหน้าไปในอนาคตจึงจำเป็นต้องกำหนดวิสัยทัศน์ในระยะยาวที่ต้องบรรลุพร้อมทั้งแนวยุทธศาสตร์หลักในด้านต่างๆ เพื่อเป็นกรอบในการขับเคลื่อนการพัฒนาอย่างบูรณาการบนพื้นฐานประชารัฐเพื่อยกระดับจุดแข็งและจุดเด่นของประเทศและปรับปรุงแก้ไขจุดอ่อนและจุดด้อยต่างๆ อย่างเป็นระบบโดยยุทธศาสตร์ชาติจะเป็นเป้าหมายใหญ่ในการขับเคลื่อนประเทศและถ่ายทอดไปสู่แผนในระดับอื่นๆ เพื่อนำไปสู่การปฏิบัติทั้งในระดับยุทธศาสตร์ภารกิจและพื้นที่ซึ่งรวมถึงพื้นที่พิเศษต่างๆ อาทิ เขตเศรษฐกิจพิเศษชายแดนเขตพัฒนาพิเศษภาคตะวันออกเพื่อให้เกิดการพัฒนาประเทศสามารถดำเนินการได้อย่างมั่นคง มั่งคั่ง และยั่งยืน

๓. วิสัยทัศน์ประเทศไทย

“ประเทศไทยมีความมั่นคง มั่งคั่ง ยั่งยืน เป็นประเทศพัฒนาแล้ว ด้วยการพัฒนาตามหลักปรัชญาของเศรษฐกิจพอเพียง” หรือเป็นคติพจน์ประจำชาติว่า **“มั่นคง มั่งคั่ง ยั่งยืน”** เพื่อสนองตอบต่อผลประโยชน์แห่งชาติอันได้แก่การมีเอกราชอธิปไตยการดำรงอยู่อย่างมั่นคงและยั่งยืนของสถาบันหลักของชาติและประชาชนจากภัยคุกคามทุกรูปแบบการอยู่ร่วมกันในชาติอย่างสันติสุขเป็นปึกแผ่นมีความมั่นคงทางสังคมท่ามกลางพหุสังคมและการมีเกียรติและศักดิ์ศรีของความเป็นมนุษย์ความเจริญเติบโตของชาติความเป็นธรรมและความอยู่ดีมีสุขของประชาชนความยั่งยืนของฐานทรัพยากรธรรมชาติสิ่งแวดล้อมความมั่นคงทางพลังงานและอาหารความสามารถในการรักษาผลประโยชน์ของชาติภายใต้การเปลี่ยนแปลงของสถานะแวดล้อมระหว่างประเทศและการอยู่ร่วมกันอย่างสันติประสานสอดคล้องกันด้านความมั่นคงในประชาคมอาเซียนและประชาคมโลกอย่างมีเกียรติและศักดิ์ศรี

ความมั่นคงหมายถึงการมีความมั่นคงปลอดภัยจากภัยและการเปลี่ยนแปลงทั้งภายในประเทศและภายนอกประเทศในทุกๆ ระดับทั้งระดับประเทศสังคมชุมชนครัวเรือนและปัจเจกบุคคลและ

มีความมั่นคงในทุกมิติทั้งมิติทางการทหาร เศรษฐกิจ สังคม สิ่งแวดล้อม และการเมือง เช่น ประเทศมีความมั่นคงในเอกราชและอธิปไตย มีการปกครองระบอบประชาธิปไตยที่มีพระมหากษัตริย์ทรงเป็นประมุข สถาบันชาติ ศาสนา พระมหากษัตริย์ มีความเข้มแข็งเป็นศูนย์กลาง และเป็นที่ยึดเหนี่ยวจิตใจของประชาชน มีระบบการเมืองที่มั่นคง เป็นกลไกที่นำไปสู่การบริหารประเทศที่ต่อเนื่องและโปร่งใส ตามหลักธรรมาภิบาล สังคมมีความปรองดองและความสามัคคีสามารถฉีกกำลังเพื่อพัฒนาประเทศ ชุมชนมีความเข้มแข็ง ครอบครัวมีความอบอุ่น ประชาชนมีความมั่นคงในชีวิต มีงานและรายได้ที่มั่นคงพอเพียงกับการดำรงชีวิต มีการออมสำหรับวัยเกษียณ ความมั่นคงของอาหาร พลังงาน และน้ำ ที่อยู่อาศัย และความปลอดภัยในชีวิตทรัพย์สิน

ความมั่งคั่ง หมายถึง ประเทศไทยมีการขยายตัวของเศรษฐกิจอย่างต่อเนื่อง และมีความยั่งยืนจนเข้าสู่กลุ่มประเทศรายได้สูง ความเหลื่อมล้ำของการพัฒนา ลดลง ประชากรมีความอยู่ดีมีสุข ได้รับผลประโยชน์จากการพัฒนาอย่างเท่าเทียมกันมากขึ้น และมีการพัฒนาอย่างทั่วถึงทุกภาคส่วน มีคุณภาพชีวิตตามมาตรฐานขององค์การสหประชาชาติ ไม่มีประชาชนที่อยู่ในภาวะความยากจน เศรษฐกิจในประเทศมีความเข้มแข็ง ขณะเดียวกันต้องมีความสามารถในการแข่งขันกับประเทศต่างๆ ทั้งในตลาดโลก และตลาดภายในประเทศ เพื่อให้สามารถสร้างรายได้ทั้งจากภายในและภายนอกประเทศ ตลอดจนมีการสร้างฐานเศรษฐกิจและสังคมแห่งอนาคต เพื่อให้สอดคล้องกับบริบทการพัฒนาที่เปลี่ยนแปลงไป และประเทศไทยมีบทบาทที่สำคัญในเวทีโลก และมีความสัมพันธ์ทางเศรษฐกิจ และการค้าอย่างแน่นแฟ้นกับประเทศในภูมิภาคเอเชีย เป็นจุดสำคัญของการเชื่อมโยงในภูมิภาค ทั้งการคมนาคมขนส่ง การผลิต การค้า การลงทุน และการทำธุรกิจ เพื่อให้เป็นพลังในการพัฒนา นอกจากนี้ยังมีความสมบูรณ์ในทุนที่จะสามารถสร้างการพัฒนาต่อเนื่องไปได้ได้แก่ ทุนมนุษย์ ทุนทางปัญญา ทุนทางการเงิน ทุนที่เป็นเครื่องมือ เครื่องจักร ทุนทางสังคม และทุนทรัพยากรธรรมชาติ และสิ่งแวดล้อม

ความยั่งยืน หมายถึง การพัฒนาที่สามารถสร้างความเจริญรายได้ และคุณภาพชีวิตของประชาชนให้เพิ่มขึ้นอย่างต่อเนื่อง ซึ่งเป็นการเจริญเติบโตของเศรษฐกิจที่อยู่บนหลักการ ใช้การรักษา และการฟื้นฟูฐานทรัพยากรธรรมชาติอย่างยั่งยืน ไม่ใช้ทรัพยากรธรรมชาติจนเกินพอดี ไม่สร้างมลภาวะต่อสิ่งแวดล้อม จนเกินความสามารถในการรองรับ และเยียวยาของระบบนิเวศการผลิต และการบริโภค เป็นมิตรกับสิ่งแวดล้อม และสอดคล้องกับเป้าหมายการพัฒนาที่ยั่งยืน ทรัพยากรธรรมชาติ มีความอุดมสมบูรณ์มากขึ้น และสิ่งแวดล้อมมีคุณภาพดีขึ้น คนมีความรับผิดชอบต่อสังคม มีความเอื้ออาทร เสียสละ เพื่อผลประโยชน์ส่วนรวม รัฐบาลมีนโยบายที่มุ่งประโยชน์ส่วนรวมอย่างยั่งยืน และให้ความสำคัญกับการมีส่วนร่วมของประชาชน และทุกภาคส่วนในสังคม ยึดถือ และปฏิบัติตามหลักปรัชญาของเศรษฐกิจพอเพียง เพื่อการพัฒนาอย่างสมดุล มีเสถียรภาพ และยั่งยืน

โดยมีเป้าหมายการพัฒนาประเทศคือ **“ประเทศชาติมั่นคง ประชาชนมีความสุข เศรษฐกิจพัฒนาอย่างต่อเนื่อง สังคมเป็นธรรม ฐานทรัพยากรธรรมชาติยั่งยืน”** โดยยกระดับศักยภาพของประเทศในหลากหลายมิติ พัฒนาคนในทุกมิติ และในทุกช่วงวัย ให้เป็นคนดี เก่ง และมีคุณภาพ สร้างโอกาส และความเสมอภาคทางสังคม สร้างการเติบโตบนคุณภาพชีวิตที่เป็นมิตรกับสิ่งแวดล้อม และมีภาครัฐของประชาชน เพื่อประชาชน และประโยชน์ส่วนรวม โดยการประเมินผลการพัฒนาตามยุทธศาสตร์ชาติ ประกอบด้วย

- ๑) ความอยู่ดีมีสุขของคนไทยและสังคมไทย
- ๒) ขีดความสามารถในการแข่งขันการพัฒนาเศรษฐกิจและการกระจายรายได้
- ๓) การพัฒนาทรัพยากรมนุษย์ของประเทศ
- ๔) ความเท่าเทียมและความเสมอภาคของสังคม
- ๕) ความหลากหลายทางชีวภาพคุณภาพสิ่งแวดล้อมและความยั่งยืนของทรัพยากรธรรมชาติ
- ๖) ประสิทธิภาพการบริหารจัดการและการเข้าถึงการให้บริการของภาครัฐ

๔. ประเด็นยุทธศาสตร์ชาติ

๔.๑ ยุทธศาสตร์ชาติด้านความมั่นคง

- (๑) การรักษาความสงบภายในประเทศ
- (๒) การป้องกันและแก้ไขปัญหาที่มีผลกระทบต่อความมั่นคง
- (๓) การพัฒนาศักยภาพของประเทศให้พร้อมเผชิญภัยคุกคามที่กระทบต่อความมั่นคง
- (๔) การบูรณาการความร่วมมือด้านความมั่นคงกับอาเซียนและนานาชาติรวมถึงองค์กรภาครัฐและที่มิใช่ภาครัฐ
- (๕) การพัฒนากลไกการบริหารจัดการความมั่นคงแบบองค์รวม

ของชาติ

องค์กรภาครัฐและที่มิใช่ภาครัฐ

๔.๒ ยุทธศาสตร์ชาติด้านการสร้างความสามารถในการแข่งขัน

- (๑) การเกษตรสร้างมูลค่า
- (๒) อุตสาหกรรมและบริการแห่งอนาคต
- (๓) สร้างความหลากหลายด้านการท่องเที่ยว
- ๔.๔ โครงสร้างพื้นฐานเชื่อมไทยเชื่อมโลก
- (๕) พัฒนาเศรษฐกิจบนพื้นฐานผู้ประกอบการยุคใหม่

๔.๓ ยุทธศาสตร์ชาติด้านการพัฒนาและเสริมสร้างศักยภาพทรัพยากรมนุษย์

- (๑) การปรับเปลี่ยนค่านิยมและวัฒนธรรม
- (๒) การพัฒนาศักยภาพคนตลอดช่วงชีวิต
- (๓) ปฏิรูปกระบวนการเรียนรู้ที่ตอบสนองต่อการเปลี่ยนแปลงในศตวรรษที่๒๑
- (๔) การตระหนักถึงพหุปัญญาของมนุษย์ที่หลากหลาย
- (๕) การเสริมสร้างให้คนไทยมีสุขภาวะที่ดี
- (๖) การสร้างสภาพแวดล้อมที่เอื้อต่อการพัฒนาและเสริมสร้างศักยภาพทรัพยากร

มนุษย์

(๗) การเสริมสร้างศักยภาพการกีฬาในการสร้างคุณค่าทางสังคมและพัฒนาประเทศ

๔.๔ ยุทธศาสตร์ชาติด้านการสร้างโอกาสและความเสมอภาคทางสังคม

(๑) การลดความเหลื่อมล้ำสร้างความเป็นธรรมในทุกมิติ

(๒) การกระจายศูนย์กลางความเจริญทางเศรษฐกิจสังคมและเทคโนโลยี

(๓) การเสริมสร้างพลังทางสังคม

(๔) การเพิ่มขีดความสามารถของชุมชนท้องถิ่นในการพัฒนาการพึ่งตนเองและการ

จัดการตนเอง

๔.๕ ยุทธศาสตร์ชาติด้านการสร้างการเติบโตบนคุณภาพชีวิตที่เป็นมิตรกับสิ่งแวดล้อม

(๑) สร้างการเติบโตอย่างยั่งยืนบนสังคมเศรษฐกิจสีเขียว

(๒) สร้างการเติบโตอย่างยั่งยืนบนสังคมเศรษฐกิจภาคทะเล

(๓) สร้างการเติบโตอย่างยั่งยืนบนสังคมที่เป็นมิตรต่อสภาพภูมิอากาศ

(๔) พัฒนาพื้นที่เมืองชนบทเกษตรกรรมและอุตสาหกรรมเชิงนิเวศมุ่งเน้นความเป็น

เมืองที่เติบโตอย่างต่อเนื่อง

(๕) พัฒนาความมั่นคงน้ำพลังงานและเกษตรที่เป็นมิตรต่อสิ่งแวดล้อม

(๖) ยกระดับกระบวนการทัศน์เพื่อกำหนดอนาคตประเทศ

๔.๖ ยุทธศาสตร์ชาติด้านการปรับสมดุลและพัฒนาระบบการบริหารจัดการภาครัฐ

(๑) ภาครัฐที่ยึดประชาชนเป็นศูนย์กลางตอบสนองความต้องการและให้บริการอย่าง

สะดวกรวดเร็วโปร่งใส

(๒) ภาครัฐบริหารงานแบบบูรณาการโดยมียุทธศาสตร์ชาติเป็นเป้าหมายและเชื่อมโยง

การพัฒนาในทุกระดับทุกประเด็นทุกภารกิจและทุกพื้นที่

(๓) ภาครัฐมีขนาดเล็กกลางเหมาะสมกับภารกิจส่งเสริมให้ประชาชนและทุกภาคส่วนมี

ส่วนร่วมในการพัฒนาประเทศ

(๔) ภาครัฐมีความทันสมัย

(๕) บุคลากรภาครัฐเป็นคนดีและเก่งยึดหลักคุณธรรมจริยธรรมมีจิตสำนึกมี

ความสามารถสูงมุ่งมั่นและเป็นมืออาชีพ

(๖) ภาครัฐมีความโปร่งใสปลอดการทุจริตและประพฤติมิชอบ

(๗) กฎหมายมีความสอดคล้องเหมาะสมกับบริบทต่างๆและมีเท่าที่จำเป็น

(๘) กระบวนการยุติธรรมเคารพสิทธิมนุษยชนและปฏิบัติต่อประชาชนโดยเสมอภาค

๑.๒ แผนพัฒนาเศรษฐกิจและสังคมแห่งชาติ ฉบับที่ ๑๓ (พ.ศ. ๒๕๖๖ - ๒๕๗๐)

มีสถานะเป็นแผนระดับที่ ๒ ซึ่งเป็นกลไกที่สำคัญในการแปลงยุทธศาสตร์ชาติไปสู่การปฏิบัติ และใช้เป็นกรอบสำหรับการจัดทำแผนระดับที่ ๓ เพื่อให้การดำเนินงานของภาคีการพัฒนาที่เกี่ยวข้องสามารถสนับสนุนการบรรลุเป้าหมายยุทธศาสตร์ชาติตามกรอบระยะเวลาที่คาดหวังไว้ได้โดยพระราชบัญญัติสภาพัฒนาการเศรษฐกิจและสังคมแห่งชาติ.ศ. ๒๕๖๑ บัญญัติให้แผนพัฒนาเศรษฐกิจและสังคมแห่งชาติ ฉบับที่ ๑๒ มีผลบังคับใช้ถึงวันที่ ๓๐ กันยายน ๒๕๖๕ ส่งผลให้กรอบระยะเวลา ๕ ปีของแผนพัฒนาเศรษฐกิจและสังคมแห่งชาติ ฉบับที่ ๑๓ เริ่มต้น ณ วันที่ ๑ ตุลาคม ๒๕๖๕ ครอบคลุมปีงบประมาณ พ.ศ. ๒๕๖๖ - ๒๕๗๐ ซึ่งเป็นระยะ ๕ ปีที่สองของยุทธศาสตร์ชาติทั้งนี้ การจัดทำแผนพัฒนา

ฉบับที่ ๑๓ อยู่บนความตั้งใจที่จะให้แผนมีจุดเน้นและเป้าหมายของการพัฒนาที่เป็นรูปธรรม สามารถบ่งบอกทิศทางพัฒนาที่ชัดเจนที่ประเทศควรมุ่งไปในระยะ ๕ ปีถัดไป โดยเป็นผลที่เกิดจากกระบวนการสังเคราะห์ข้อมูลอย่างรอบด้าน ทั้งสถานะของทุนในมิติต่าง ๆ บทเรียนของการพัฒนาที่ผ่านมาตลอดจนการ เปรียบ น แลกช องปัจ จั ยและเงื่อนไขที่จะมีอิทธิพลต่อองค์ประกอบต่างๆของประเทศรวมถึงการสนับสนุนให้ภาคีพัฒนาทุกภาคส่วนเข้ามามีส่วนร่วมในการแลกเปลี่ยนความคิดเห็นอย่างกว้างขวางตั้งแต่ในขั้นตอนการหนดกรอบทิศทางของแผนไปจนถึงการยกร่างแผน นอกจากนี้ การจัดทำแผนพัฒนา ฉบับที่ ๑๓ ยังอยู่ในช่วงเวลาที่ทั่วโลก รวมถึงประเทศไทยต้องเผชิญกับข้อจำกัดหลากหลายประการที่เป็นผลสืบเนื่องจากสถานการณ์การแพร่ระบาดของโควิด-๑๙ซึ่งไม่เพียงแต่ก่อให้เกิดการเจ็บป่วยและเสียชีวิตของประชากรแต่ยังส่งผลให้เกิดเงื่อนไขทางเศรษฐกิจและการดำเนินชีวิตของประชาชนทุกกลุ่มนอกจากนี้ในระยะของแผนพัฒนา ฉบับที่ ๑๓ ยังเป็นช่วงเวลาที่แนวโน้มของการพัฒนาของเทคโนโลยีอย่างก้าวกระโดดการเปลี่ยนแปลงสภาพภูมิอากาศที่มีความรุนแรงเพิ่มขึ้นการเป็นสังคมสูงวัยของประเทศไทยและหลายประเทศทั่วโลกตลอดจนการเปลี่ยนแปลงด้านภูมิรัฐศาสตร์ระหว่างประเทศตั้งนั้นการขับเคลื่อนการพัฒนาประเทศท่ามกลางกระแสแนวโน้มการเปลี่ยนแปลงดังกล่าวจึงต้องให้ความสำคัญกับการเสริมสร้างความเข้มแข็งจากภายในให้สามารถเติบโตต่อไปได้อย่างมั่นคงท่ามกลางความผันแปรที่เกิดขึ้นรอบด้านและคำนึงถึงผลประโยชน์ของประเทศทั้งทางเศรษฐกิจ สังคมและสิ่งแวดล้อมอย่างยั่งยืนในการกำหนดทิศทางของแผนพัฒนา ฉบับที่ ๑๓ ให้ประเทศสามารถก้าวข้ามความท้าทายต่างๆเพื่อให้ “ประเทศไทยมีความมั่นคง มั่งคั่ง ยั่งยืนเป็นประเทศพัฒนาแล้ว ด้วยการพัฒนาตามหลักปรัชญาของเศรษฐกิจพอเพียง” ตามเจตนารมณ์ของยุทธศาสตร์ชาติ ได้อาศัยหลักการและแนวคิด ๔ ประการ ดังนี้ ๑. หลักปรัชญาของเศรษฐกิจพอเพียง โดยสืบสาน รักษา ต่อยอดการพัฒนาตามหลักปรัชญาของเศรษฐกิจพอเพียง ผ่านการ กำหนดทิศทางการพัฒนาประเทศอย่างมีเหตุผล ความพอประมาณ ภูมิคุ้มกันบนฐานของความรู้ คุณธรรม และความเพียร โดยค ำนี้ถึง ความสอดคล้องกับสถานการณ์และเงื่อนไขระดับประเทศและระดับโลกทั้งในปัจจุบันและอนาคตอันใกล้ และศักยภาพของทุนทางเศรษฐกิจ ทุนทางสังคมและทุนทางทรัพยากรธรรมชาติและสิ่งแวดล้อมของประเทศ ให้ความสำคัญกับการเสริมสร้างความสมดุลในมิติต่าง ๆ ทั้งความสมดุลระหว่างการพัฒนาความสามารถในการแข่งขันกับต่างประเทศกับความสามารถในการพึ่งตนเองได้อย่างมั่นคง ความสมดุลของการกระจายโอกาสเพื่อลดความเหลื่อมล้ำ ระหว่างกลุ่มคน และพื้นที่ และความสมดุลทางธรรมชาติเพื่อให้คนอยู่ร่วมกับทรัพยากรธรรมชาติและสิ่งแวดล้อมได้อย่างยั่งยืนรวมถึงการบริหารจัดการองค์ประกอบต่าง ๆ ของประเทศให้พร้อมรับกับความเสี่ยงที่เกิดจากการเปลี่ยนแปลงทั้งภายนอกและภายในประเทศ นอกจากนี้ในการวางแผนและการขับเคลื่อนแผนไปสู่การปฏิบัติต้องอาศัยองค์ความรู้ทางวิชาการที่รอบด้านและพิจารณาด้วยความรอบคอบ ควบคู่กับการยึดถือผลประโยชน์ของประชาชนส่วนรวมเป็นที่ตั้ง และมุ่งมั่นผลักดันให้การพัฒนารุดหน้าเป้าหมายที่ตั้งไว้ ๒. การสร้างความสามารถในการ “ล้มแล้ว ลุกไว” โดยมุ่งเน้นการพัฒนาใน ๓ ระดับ ประกอบด้วย ๑) การพร้อมรับ หรือ ระดับ “อยู่รอด” ในการแก้ไขข้อ กัดหรือจุดอ่อนที่มีอยู่ ซึ่งเป็นผลให้ประชาชน

ประสบความสำเร็จมาก บากในการด ารงชีวิต หรือท าให้ประเทศมีความเปราะบางต่อการเปลี่ยนแปลงจากภายนอกและภายใน รวมถึงการสร้างความร่วมมือในทุกระดับในการรับมือกับสภาวะวิกฤติที่อาจเกิดขึ้นให้สามารถฟื้นคืนสู่ภาวะปกติได้อย่างรวดเร็ว ๒) การปรับตัว หรือ ระดับ “พอเพียง” ในการปรับเปลี่ยนปัจจัยที่จ าเป็นเพื่อเสริมสร้างความมั่นคงทางเศรษฐกิจ สังคม และสิ่งแวดล้อม ตั้งแต่ในระดับครอบครัว ชุมชนพื้นที่ และประเทศ รวมถึงปรับทิศทาง รูปแบบ และแนวทางการพัฒนาให้สอดคล้องกับกระแสการเปลี่ยนแปลงของโลกยุคใหม่ และ ๓) การเปลี่ยนแปลงเพื่อพร้อมเติบโตอย่างยั่งยืน หรือ ระดับ “ยั่งยืน” ในการผลักดันให้เกิดการเปลี่ยนแปลงเชิงโครงสร้างในมิติต่าง ๆ เพื่อเสริมสร้างความสามารถของบุคคลและสังคมในการพัฒนาอย่างต่อเนื่อง รวมทั้งเพื่อสนับสนุนให้ประเทศสามารถเติบโตได้อย่างมีคุณภาพและยั่งยืน

๓. เป้าหมายการพัฒนาอย่างยั่งยืนของสหประชาชาติโดยก าหนดทิศทางการพัฒนาที่อยู่บนพื้นฐานของแนวคิด “ไม่ทิ้งใครไว้ข้างหลัง” มุ่งเสริมสร้างคุณภาพชีวิตที่ดีให้กับประชาชนทุกกลุ่ม ทั้งในมิติของการมีปัจจัยที่จ าเป็นส าหรับการด ารงชีวิตขั้นพื้นฐานที่เพียงพอ การมีสภาพแวดล้อมที่ดี การมีปัจจัยสนับสนุนให้มีสุขภาพที่สมบูรณ์ทั้งทางร่างกายและจิตใจ การมีโอกาที่จะใช้ศักยภาพของตนในการสร้างความเป็นอยู่ที่ดี และการมุ่งส่งต่อทรัพยากรธรรมชาติและสิ่งแวดล้อมที่ดีไปยังคนรุ่นต่อไป

๔. การพัฒนาเศรษฐกิจชีวภาพ เศรษฐกิจหมุนเวียน เศรษฐกิจสีเขียว โดยให้ความส าคัญกับการประยุกต์ใช้องค์ความรู้ทางด้านวิทยาศาสตร์ เทคโนโลยีสมัยใหม่ และความคิดสร้างสรรค์ เพื่อสร้างมูลค่าเพิ่มทางเศรษฐกิจ ควบคู่กับการรักษาความสมดุลระหว่างการอนุรักษ์และการใช้ประโยชน์จากฐานทรัพยากรธรรมชาติและหลากหลายทางชีวภาพ รวมถึงการปรับเปลี่ยนรูปแบบการผลิต การให้บริการและการบริโภคเพื่อลดผลกระทบต่อสิ่งแวดล้อม

๑.๓ แผนพัฒนาภาค/แผนพัฒนากลุ่มจังหวัด/แผนพัฒนาจังหวัด

➔ แผนพัฒนาภาคตะวันออกเฉียงเหนือ พ.ศ. ๒๕๖๐ – ๒๕๖๕ ฉบับทบทวน

๑.สภาพทั่วไป

๑.๑ ที่ตั้งภาคตะวันออกเฉียงเหนือตั้งอยู่ระหว่างละติจูด๑๔°๗' ถึง๑๘°๒๗' เหนือ และลองจิจูด๑๐๐°๕๔' ถึง๑๐๕°๓๗' ตะวันออกตั้งอยู่ในตำแหน่งศูนย์กลางของอนุภูมิภาคลุ่มแม่น้ำโขงโดยมีอาณาเขตติดต่อกับสาธารณรัฐประชาธิปไตยประชาชนลาวด้านตะวันออกและด้านเหนือมีแม่น้ำโขงเป็นเส้นกั้นพรมแดนและด้านใต้ติดต่อราชอาณาจักรกัมพูชาโดยมีเทือกเขาพนมดงรักกั้นพรมแดน

๑.๒ พื้นที่และลักษณะภูมิประเทศมีพื้นที่รวม ๑๐๕.๕๓ ล้านไร่ลักษณะภูมิประเทศเป็นที่ราบสูงมีความลาดเอียงไปทางตะวันออกมีลักษณะคล้ายกระทะแบ่งเป็น ๒ เขตใหญ่ได้แก่บริเวณแอ่งที่ราบโคราชอยู่บริเวณที่ราบลุ่มแม่น้ำมูลและชีลักษณะเป็นที่ราบสูงสลับกับเนินเขาและบริเวณแอ่งสกลนครอยู่ทางตอนเหนือของภาค ตั้งแต่แนวเขาภูพานไปจนถึงแม่น้ำโขงเทือกเขาที่แบ่งระหว่างแอ่งโคราชและแอ่งสกลนครได้แก่เทือกเขาภูพาน

๑.๓ ภูมิอากาศมีอากาศร้อนชื้นสลับกับแล้งแบ่งเป็น ๓ ฤดู คือฤดูร้อนช่วงเดือนกุมภาพันธ์-พฤษภาคมอากาศจะร้อนและแห้งแล้งมากจังหวัดที่มีอุณหภูมิสูงสุดคืออุดรธานีฤดูฝนช่วงเดือนพฤษภาคม-ตุลาคมได้รับอิทธิพลของลมมรสุมตะวันตกเฉียงใต้ทำให้มีฝนตกเป็นบริเวณกว้างแต่มีแนวเทือกเขาแดงพญาเย็นและสันกำแพงกั้นลมฝนจากมรสุมตะวันตกเฉียงใต้ส่งผลให้พื้นที่แอ่งโคราชซึ่งเป็นเขตเงาฝนจึงมีสภาพแห้งแล้งกว่าแอ่งสกลนคร จังหวัดที่มีฝนตกมากที่สุดคือนครพนมฝนตกน้อยที่สุดคือนครราชสีมาฤดูหนาวช่วงเดือนพฤศจิกายน-กุมภาพันธ์อากาศ

หนาวเย็นได้รับอิทธิพลของลมมรสุมตะวันออกเฉียงเหนือจากประเทศจีนจังหวัดที่มี
อุณหภูมิต่ำสุดคือจังหวัดเลย

๑.๔ การใช้ประโยชน์ที่ดินในปี ๒๕๕๙ มีพื้นที่รวม ๑๐๕.๕๓ ล้านไร่จำแนกเป็นพื้นที่
ป่าไม้ ๑๕.๖๖ ล้านไร่หรือร้อยละ ๑๔.๙ พื้นที่ทำการเกษตร ๖๓.๘๗ ล้านไร่ หรือร้อยละ ๖๐.๕ และพื้นที่ใช้
ประโยชน์อื่นๆ ๒๖.๐๒ ล้านไร่หรือร้อยละ ๒๔.๗ ของพื้นที่ภาค

๑.๕ ทรัพยากรธรรมชาติ

**๑.๕.๑ ดินสภาพดินเป็นดินทรายไม่อุ้มน้ำทำให้ขาดแคลนน้ำและขาดธาตุ
อาหารใต้ดินมีเกลือหินทำให้ดินเค็มจึงมีข้อจำกัดต่อการใช้ที่ดินเพื่อการเกษตร**

**๑.๕.๒ แหล่งน้ำมีลุ่มน้ำขนาดใหญ่ ๓ ลุ่ม ได้แก่แม่น้ำชีมีความยาวประมาณ
๗๖๕ กิโลเมตรยาวที่สุดในประเทศไทยมีต้นน้ำที่ทิวเขาเพชรบูรณ์และไหลไปรวมกับแม่น้ำมูลที่จังหวัดอุบลราชธานีแม่น้ำ
มูลมีความยาวประมาณ ๖๔๑ กิโลเมตร ต้นน้ำอยู่ที่เทือกเขาสันกำแพงแล้วไหลลงสู่แม่น้ำโขงที่จังหวัดอุบลราชธานี
นอกจากนี้ยังมีลำน้ำสาขาย่อยได้แก่ ลำปาว ลำน้ำอูน ลำน้ำสงคราม ลำเสียว ลำน้ำเลย ลำน้ำพองและลำตะคอง
รวมทั้งแหล่งน้ำธรรมชาติขนาดใหญ่ที่กระจายอยู่ในพื้นที่ เช่นหนองหาร (สกลนคร) และบึงละหาน (ชัยภูมิ) นอกจากนี้ยังมี
มีแหล่งน้ำบาดาลมีปริมาณน้ำในเกณฑ์เฉลี่ย ๕ - ๑๐ ลูกบาศก์เมตรต่อชั่วโมงที่ความลึกของบ่อประมาณ ๓๐ เมตร
คุณภาพของน้ำบาดาลมีตั้งแต่เค็มจืดกร่อยและจืดเนื่องจากพื้นที่ในแอ่งโคราชและแอ่งสกลนครจะรองรับด้วยหินเกลือ
หากเจาะน้ำบาดาลลึกเกินไปอาจจะพบน้ำเค็ม**

๑.๕.๓ ป่าไม้ในปี ๒๕๖๐ ภาคตะวันออกเฉียงเหนือมีพื้นที่ป่าไม้จำนวน ๑๕.๖๖
ล้านไร่คิดเป็นร้อยละ ๑๔.๙ ของพื้นที่ภาคหรือร้อยละ ๑๕.๓ ของพื้นที่ป่าไม้ทั้งประเทศซึ่งยังต่ำกว่าค่าเป้าหมายในการ
รักษาสมดุลของระบบนิเวศที่จะต้องมียพื้นที่ป่าไม้ร้อยละ ๔๐ ของพื้นที่ส่วนใหญ่มีลักษณะเป็นป่าเบญจพรรณ

๒. โครงข่ายคมนาคมขนส่งและการบริการสาธารณสุขภาค

**๒.๑ โครงข่ายถนนเชื่อมโยงกับโครงข่ายหลักของประเทศและเชื่อมโยงสู่ประเทศ
เพื่อนบ้านสปป.ลาวกัมพูชาและสามารถเชื่อมโยงไปยังเวียดนามและจีนตอนใต้**

๒.๑.๑ ทางหลวงแผ่นดินหมายเลข ๒ (ถนนมิตรภาพ)

๒.๑.๒ เส้นทางแนวระเบียงเศรษฐกิจตะวันออก-ตะวันตก

๒.๑.๓ เส้นทางใหม่เศรษฐกิจตะวันออก - ตะวันตก ๒

๒.๒ รถไฟ

๒.๓ สนามบิน

๒.๔ ด้านชายแดน

**๒.๕ แผนงานพัฒนาโครงสร้างพื้นฐานขนาดใหญ่ที่อยู่ระหว่างดำเนินการในภาค
ได้แก่รถไฟความเร็วสูง (ช่วงกรุงเทพฯ-นครราชสีมาช่วงนครราชสีมา-หนองคาย) รถไฟทางคู่ (ช่วงชุมทางถนนจิระ-
ขอนแก่นช่วงขอนแก่น-หนองคายช่วงจิระ-อุบลราชธานี) ทางหลวงพิเศษระหว่างเมืองและทางพิเศษ (ช่วงบางปะอิน-
นครราชสีมาช่วงระยองเศรษฐกิจ EWEC ด้านตะวันออก)**

๒.๖ บริการสาธารณสุขภาค

๒.๖.๑ ไฟฟ้า

๒.๖.๒ ประปา

๓. สภาพเศรษฐกิจและรายได้

๓.๑ ภาพรวมเศรษฐกิจ

๓.๒ เศรษฐกิจรายสาขา

๓.๓ เศรษฐกิจระดับครัวเรือน

๔. ประชากรและสังคม

๔.๑ ประชากร

จำนวนประชากรของภาคมากที่สุดของประเทศปี ๒๕๖๐ มีจำนวนประชากร ๒๑.๙๘ ล้านคนหรือร้อยละ๓๓.๒ ของประเทศเพิ่มขึ้นจาก ๒๑.๖๙ ล้านคนในปี๒๕๕๕ และมีอัตราการเพิ่มขึ้นของประชากรในช่วงปี ๒๕๕๕-๒๕๕๖ โดยเฉลี่ยร้อยละ ๐.๓๑ ต่ำกว่าประเทศที่มีอัตราการเพิ่มเฉลี่ยร้อยละ๐.๕๔ โดยจังหวัดนครราชสีมามีประชากรมากที่สุด๒.๕๘ ล้านคนรองลงมาคือจังหวัดอุบลราชธานีมีประชากร๑.๘๑ ล้านคนและจังหวัดขอนแก่นมีประชากร ๑.๗๖ ล้านคนคิดเป็นร้อยละ ๑๒.๐๘.๕ และ๘.๒ ของประชากรภาคตามลำดับ

๔.๒ แรงงาน

แรงงานส่วนใหญ่มีความรู้ระดับประถมศึกษาแรงงานระดับอาชีวะมีสัดส่วนน้อยมากในปี ๒๕๖๐ มีกำลังแรงงาน ๙.๖๓ ล้านคนส่วนใหญ่อยู่ในภาคเกษตรร้อยละ ๕๐.๗๗ ของกำลังแรงงานของภาคจำนวนแรงงานที่มีความรู้ระดับประถมลดลงจากร้อยละ ๕๗.๘ ในปี๒๕๕๕ เป็นร้อยละ ๕๖.๔๘ ในปี ๒๕๖๐ มีความรู้ระดับมัธยมต้นเพิ่มขึ้นจากร้อยละ ๑๖.๐๒ ในปี๒๕๕๕ เป็นร้อยละ๑๗.๙ ในปี๒๕๖๐ ระดับมัธยมปลายเพิ่มขึ้นจากร้อยละ ๑๑.๘๗ ในปี๒๕๕๕ เป็นร้อยละ๑๑.๙๖ ในปี๒๕๖๐ แรงงานระดับอาชีวะเพิ่มขึ้นเล็กน้อยจากร้อยละ๒.๐๗ ในปี ๒๕๕๕ เป็นร้อยละ๒.๐๙ ในปี๒๕๖๐ ระดับอุดมศึกษาเพิ่มขึ้นจากร้อยละ ๗.๐๕ ในปี ๒๕๕๕ เป็นร้อยละ ๙.๕๖ ในปี ๒๕๖๐

๔.๓ การศึกษา

สถาบันการศึกษามีทุกระดับโดยระดับอุดมศึกษามี ๕๓ แห่งครอบคลุมเกือบทุกจังหวัดแยกเป็นมหาวิทยาลัยของรัฐ ๓๖ แห่งเอกชน ๑๐ แห่งและสถาบันวิทยาลัยชุมชน ๗ แห่งในจำนวนนี้เป็นสถาบันวิจัย ๑๒ แห่งซึ่งมากที่สุดในประเทศ

๔.๔ สาธารณสุข

มีสถานบริการสาธารณสุขให้บริการครอบคลุมทั่วถึงทุกพื้นที่ในปี ๒๕๖๐ มีจำนวนโรงพยาบาลรัฐบาล ๓๒๓ แห่งได้แก่โรงพยาบาลชุมชน (รพช.) ๒๙๑ แห่งโรงพยาบาลทั่วไป (รพท.) ๒๓ แห่งโรงพยาบาลศูนย์ (รพศ.) ๙ แห่งและโรงพยาบาลส่งเสริมสุขภาพตำบล (รพ.สต.) จำนวน ๓,๔๗๗ แห่ง

๕. ทรัพยากรธรรมชาติและสิ่งแวดล้อมและภัยพิบัติ

๕.๑ สถานการณ์ด้านทรัพยากรธรรมชาติและสิ่งแวดล้อม

ทรัพยากรป่าไม้มีแนวโน้มลดลงในปี๒๕๖๐ ภาคตะวันออกเฉียงเหนือมีพื้นที่ป่าไม้จำนวน ๑๕.๖๖ ล้านไร่คิดเป็นร้อยละ๑๔.๙ ของพื้นที่ภาคหรือร้อยละ๑๕.๓ ของพื้นที่ป่าไม้ทั้งประเทศในช่วงปี ๒๕๕๖-๒๕๖๐ มีอัตราการเปลี่ยนแปลงของพื้นที่ป่าไม้ของภาคลดลงเฉลี่ยร้อยละ ๐.๒๔ เนื่องจากการบุกรุกพื้นที่ป่าไม้เพื่อการเกษตรที่เพิ่มมากขึ้นโดยจังหวัดที่มีพื้นที่ป่าไม้ต่อพื้นที่จังหวัดมากที่สุดได้แก่จังหวัดมุกดาหารรองลงมาคือจังหวัดชัยภูมิจังหวัดเลยและจังหวัดอุบลราชธานี

๕.๒ สถานการณ์ด้านภัยพิบัติ

การเกิดไฟป่ามีแนวโน้มเพิ่มขึ้นในช่วงปี ๒๕๕๖ - ๒๕๖๐ มีจำนวนการเกิดไฟป่าเพิ่มขึ้นเฉลี่ยร้อยละ ๘.๘ โดยปี ๒๕๖๐ เกิดไฟไหม้ป่าจำนวน ๘๗๘ ครั้งพื้นที่ถูกไฟไหม้ ๙,๖๘๗ ไร่ลดลงจากปี ๒๕๕๖ ที่มีจำนวน ๑,๕๗๔ ครั้งและจำนวนพื้นที่ป่าถูกไฟไหม้ ๑๙,๖๒๒ ไร่ซึ่งเป็นปีที่เกิดไฟไหม้ป่ามากที่สุดโดยในระหว่างปี ๒๕๕๖ - ๒๕๖๐ เกิดไฟไหม้ป่าเฉลี่ย ๑,๖๖๘.๘ ครั้งต่อปีคิดเป็นพื้นที่ที่ถูกไฟไหม้เฉลี่ย ๑๘,๗๔๑.๒ ไร่ต่อปี

๖. สถานะแวดล้อม

๖.๑ จุดแข็ง

๖.๒ จุดอ่อน

๖.๓ โอกาส

๖.๔ ภัยคุกคาม

๗. ปัญหาและประเด็นท้าทาย

๘. แนวคิดและทิศทางการพัฒนา

ภาคตะวันออกเฉียงเหนือมีปัญหาพื้นฐานด้านการขาดแคลนน้ำดินคุณภาพต่ำประสบอุทกภัยและภัยแล้งซ้ำซากคนมีปัญหาดังนี้ในด้านความยากจนและมีปัญหาภาวะทุพโภชนาการแต่มีความพร้อมด้านสถาบันการศึกษาและสถาบันวิจัยดังนั้นการพัฒนาเศรษฐกิจและสังคมภาคตะวันออกเฉียงเหนือไปสู่ความ “มั่นคง มั่งคั่ง ยั่งยืน” จำเป็นจะต้องแก้ไขปัญหาดังกล่าวไปกับการพัฒนาการวิจัยเพื่อใช้ความรู้เทคโนโลยีนวัตกรรมและความคิดสร้างสรรค์ในการเสริมสร้างความเข้มแข็งของเศรษฐกิจภายในภาคให้มีการเจริญเติบโตได้อย่างเต็มศักยภาพพร้อมทั้งการแสวงหาโอกาสการนำความรู้ทุนเทคโนโลยีและนวัตกรรมจากภายนอกมาช่วยขับเคลื่อนโดยการใช้ประโยชน์จากโครงการพัฒนาโครงสร้างพื้นฐานด้านคมนาคมขนส่งขนาดใหญ่ที่เชื่อมโยงภาคตะวันออกเฉียงเหนือกับโครงข่ายระบบการคมนาคมขนส่งและพื้นที่เศรษฐกิจหลักของประเทศรวมทั้งการใช้ประโยชน์จากการเชื่อมโยงและข้อตกลงกับประเทศเพื่อนบ้านในกลุ่มอนุภูมิภาคแม่น้ำโขงที่กำลังมีการเจริญเติบโตอย่างรวดเร็วมาเสริมสร้างกิจกรรมการพัฒนาใหม่ๆให้แก่ภาคเพื่อให้มีอัตราการเติบโตที่สูงเพียงพอต่อการลดความเหลื่อมล้ำกับพื้นที่ส่วนอื่นๆของประเทศได้ในระยะยาว

๘.๑ เป้าหมายเชิงยุทธศาสตร์ : พัฒนาอีสานสู่มิติใหม่ให้เป็น “ศูนย์กลางเศรษฐกิจของอนุภูมิภาคแม่น้ำโขง”

๘.๒ วัตถุประสงค์

๘.๒.๑ เพื่อแก้ปัญหาปัจจัยพื้นฐานด้านน้ำและดินให้เอื้อต่อการประกอบอาชีพการดำรงชีพและการพัฒนาเศรษฐกิจของภาค

๘.๒.๒ เพื่อดูแลช่วยเหลือคนจนผู้ด้อยโอกาสและผู้สูงอายุให้มีคุณภาพชีวิตที่ดีพึ่งพาตนเองพึ่งพาครอบครัวและพึ่งพากันในชุมชนได้

๘.๒.๓ เพื่อยกระดับการผลิตและการสร้างมูลค่าเพิ่มโดยใช้ความรู้เทคโนโลยีและนวัตกรรมสนับสนุนให้การเติบโตทางเศรษฐกิจของภาคไม่ต่ำกว่าระดับประเทศ

๘.๒.๔ เพื่อเชื่อมโยงห่วงโซ่มูลค่าของระบบเศรษฐกิจภาคเข้ากับระบบเศรษฐกิจของประเทศและภูมิภาคเอเชียตะวันออกเฉียงใต้

๘.๒.๕ เพื่อพัฒนาภาคตะวันออกเฉียงเหนือเป็นศูนย์กลางเศรษฐกิจของอนุภูมิภาคแม่น้ำโขงและมีบทบาทสนับสนุนประเทศเป็นศูนย์กลางภูมิภาคเอเชียตะวันออกเฉียงใต้

๘.๓ เป้าหมาย ๘.๓.๑ อัตราการเจริญเติบโตทางเศรษฐกิจของภาค
ตะวันออกเฉียงเหนือขยายตัวเพิ่มขึ้น

๘.๓.๒ สัมประสิทธิ์ความไม่เสมอภาค (Gini Coefficient) ในการกระจายรายได้ภาคตะวันออกเฉียงเหนือลดลง

๘.๔ ตัวชี้วัดและค่าเป้าหมาย

ตัวชี้วัด	ค่าฐาน	ค่าเป้าหมาย				
		๒๕๖๒	๒๕๖๓	๒๕๖๔	๒๕๖๕	๒๕๖๒-๒๕๖๕
อัตราการเจริญเติบโตทางเศรษฐกิจของภาคตะวันออกเฉียงเหนือ	๘๙๒,๖๗๖ ล้านบาท (ปี ๒๕๕๙)	ขยายตัวไม่ต่ำกว่าร้อยละ ๓.๕	ขยายตัวไม่ต่ำกว่าร้อยละ ๓.๕	ขยายตัวไม่ต่ำกว่าร้อยละ ๓.๕	ขยายตัวไม่ต่ำกว่าร้อยละ ๓.๕	ขยายตัวเฉลี่ยร้อยละ ๓.๕ ต่อปี
สัมประสิทธิ์ความไม่เสมอภาค (Gini Coefficient) ในการกระจายรายได้ภาคตะวันออกเฉียงเหนือ	๐.๔๔๖ (ปี ๒๕๖๐)	ลดลงต่ำกว่า ๐.๔๔๖	ลดลงต่ำกว่า ๐.๔๔๖	ลดลงต่ำกว่า ๐.๔๔๖	ลดลงต่ำกว่า ๐.๔๔๖	ลดลงต่ำกว่า ๐.๔๔๖

๘.๕.๑ ยุทธศาสตร์ที่ ๑ บริหารจัดการน้ำให้เพียงพอต่อการพัฒนาเศรษฐกิจและคุณภาพชีวิตอย่างยั่งยืน

๘.๕.๒ ยุทธศาสตร์ที่ ๒ แก้ปัญหาความยากจนและพัฒนาคุณภาพชีวิตผู้มีรายได้น้อยเพื่อลดความเหลื่อมล้ำทางสังคม

๘.๕.๓ ยุทธศาสตร์ที่ ๓ สร้างความเข้มแข็งของฐานเศรษฐกิจภายในควบคู่กับการแก้ปัญหาทรัพยากรธรรมชาติและสิ่งแวดล้อม

๘.๕.๔ ยุทธศาสตร์ที่ ๔ พัฒนาการท่องเที่ยวเชิงบูรณาการ

๘.๕.๕ ยุทธศาสตร์ที่ ๕ ใช้โอกาสจากการพัฒนาโครงข่ายคมนาคมขนส่งที่เชื่อมโยงพื้นที่เศรษฐกิจหลักภาคกลางและพื้นที่ระเบียงเศรษฐกิจภาคตะวันออก (EEC) เพื่อพัฒนาเมืองและพื้นที่เศรษฐกิจใหม่ๆของภาค

๘.๕.๖ ยุทธศาสตร์ที่ ๖ พัฒนาความร่วมมือและใช้ประโยชน์จากข้อตกลงกับประเทศเพื่อนบ้านในการสร้างความเข้มแข็งทางเศรษฐกิจตามแนวชายแดนและแนวระเบียงเศรษฐกิจ

ความเชื่อมโยงของยุทธศาสตร์ชาติกับแผนในระดับต่างๆ

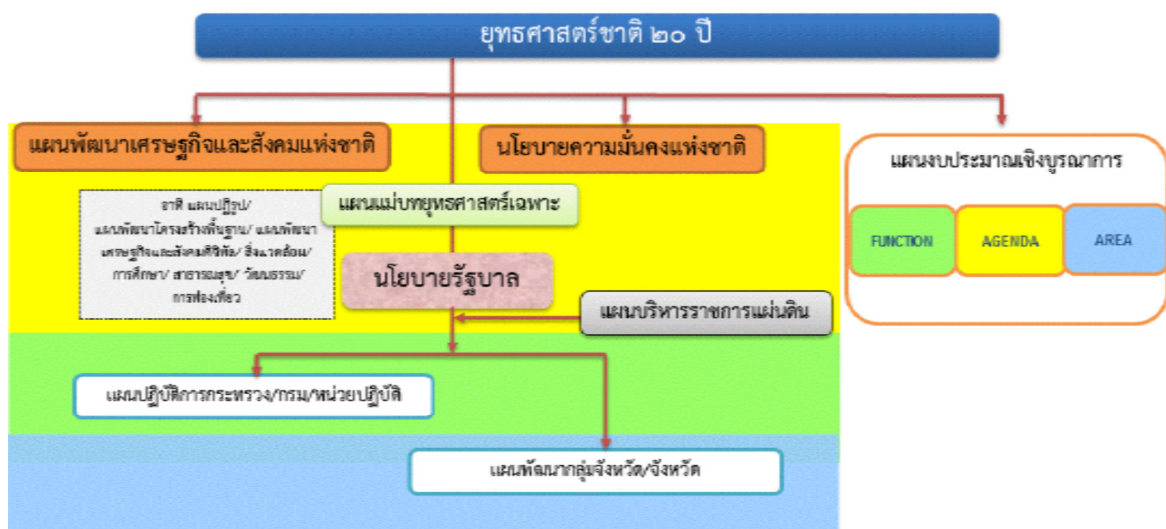

๑.๔ แผนกลุ่มจังหวัดภาคตะวันออกเฉียงเหนือตอนล่าง ๒ อุบลราชธานี ศรีสะเกษ ยโสธร และ อำนาจเจริญ รายละเอียดดังนี้

๑.วิสัยทัศน์

“ ข้าวหอมมะลิเป็นเลิศ การท่องเที่ยวและการค้าชายแดนได้มาตรฐานสากล ”

๒.พันธกิจ

- ๑) พัฒนาคุณภาพการผลิตตามมาตรฐาน GAPและเพิ่มมูลค่าผลิตภัณฑ์เพิ่มช่องทางการตลาดข้าวหอมมะลิคุณภาพดี
- ๒) พัฒนาและพัฒนาแหล่งท่องเที่ยวให้มีศักยภาพและพัฒนาทักษะบุคลากร ส่งเสริมการประชาสัมพันธ์และการตลาดให้ได้มาตรฐาน
- ๓) เสริมสร้างความเข้มแข็งเครือข่ายวิสาหกิจชุมชน ผู้ประกอบการและเครือข่ายพันธมิตรธุรกิจการค้าชายแดน ทั้งด้านการบริหารจัดการและพัฒนาระบบโลจิสติกส์เชื่อมโยงภูมิภาคอาเซียน

๓.เป้าประสงค์รวม

- ๑) เพิ่มผลผลิตให้ได้ตามมาตรฐาน และสร้างมูลค่าผลิตภัณฑ์ด้วยการแปรรูปเพิ่มช่องทาง การตลาดทั้งในและต่างประเทศ ข้าวหอมมะลิคุณภาพดี
- ๒) พัฒนาคุณภาพแหล่งท่องเที่ยวที่มีศักยภาพให้ได้มาตรฐานและเสริมสร้างการบริหารจัดการการมีส่วนร่วมขององค์กรปกครองส่วนท้องถิ่นและชุมชนในแหล่งท่องเที่ยว
- ๓) สร้างเครือข่ายการค้ากลุ่มจังหวัดเพื่อเพิ่มมูลค่าการค้าชายแดนด้วยระบบโลจิสติกส์ (Logistics) ที่มีประสิทธิภาพ

๔. ตัวชี้วัด/ค่าเป้าหมาย

- ๑) ผลผลิตข้าวหอมมะลิต่อไร่เพิ่มขึ้น เป้าหมาย ๔ ปี ๔๐๐ กก. ต่อไร่
- ๒) ร้อยละที่เพิ่มขึ้นของรายได้จากการท่องเที่ยว เป้าหมายรวม ๔ ปี ร้อยละ ๒๐
- ๓) มูลค่าการค้าชายแดนเพิ่มขึ้น เป้าหมายรวม ๔ ปี ร้อยละ ๒๐
- ๔) อัตราการขยายตัวของเศรษฐกิจกลุ่มจังหวัดภาคตะวันออกเฉียงเหนือตอนล่าง ๒เป้าหมายรวม ๔ ปี ขยายตัวร้อยละ ๘
- ๕) มูลค่าผลิตภัณฑ์มวลรวมจังหวัด (GPP) ภาคการเกษตรเพิ่มขึ้น เป้าหมายรวม ๔ ปี ร้อยละ ๑๒
- ๖) ผลิตภัณฑ์มวลรวมของกลุ่มจังหวัดภาคตะวันออกเฉียงเหนือตอนล่าง ๒ เพิ่มขึ้นเป้าหมายรวม ๔ ปี ร้อยละ ๑๒

เป้าประสงค์รวม	ตัวชี้วัด/ เป้าหมายรวม ๔ ปี	ข้อมูลค่าฐาน	ค่าเป้าหมายรายปี			
			๒๕๕๗	๒๕๕๘	๒๕๕๙	๒๕๖๐
๑. เพิ่มผลผลิตให้ได้ตามมาตรฐานและสร้างมูลค่าผลิตภัณฑ์ด้วยการแปรรูปเพิ่มช่องทางการตลาดทั้งในและต่างประเทศ ข้าวหอมมะลิคุณภาพดี	๑. ผลผลิตข้าวหอมมะลิต่อไร่เพิ่มขึ้น เป้าหมาย ๔ ปี ๔๐๐ กก. ต่อไร่	ผลผลิตปี ๕๗ ๓๑๓ กก./ไร่	๓๓๐	๓๖๐	๓๙๐	๔๐๐
เป้าประสงค์รวม	ตัวชี้วัด/ เป้าหมายรวม ๔ ปี	ข้อมูลค่าฐาน	ค่าเป้าหมายรายปี			
			๒๕๕๗	๒๕๕๘	๒๕๕๙	๒๕๖๐
๒. ฟื้นฟูและพัฒนาแหล่งท่องเที่ยวให้มีศักยภาพ และพัฒนาทักษะบุคลากรส่งเสริมการประชาสัมพันธ์ และการตลาดให้ได้มาตรฐาน	๒. ร้อยละที่เพิ่มขึ้นของรายได้จากการท่องเที่ยว เป้าหมายรวมร้อยละ ๒๐	รายได้ปี ๒๕๕๖ ๗,๕๓๗.๓๒ ล้านบาท	๕	๑๐	๑๕	๒๐
๓. สร้างเครือข่ายการค้ากลุ่มจังหวัดเพื่อเพิ่มมูลค่าการค้าชายแดนด้วยระบบ โลจิสติกส์(Logistics)ที่มีประสิทธิภาพ	๓. มูลค่าการค้าชายแดน เพิ่มขึ้น เป้าหมายรวมร้อยละ ๒๐	มูลค่าปี ๒๕๕๖ ๑๑,๐๓๙.๔๗ ล้านบาท	๕	๑๐	๑๕	๒๐
	๔. อัตราการขยายตัวของเศรษฐกิจกลุ่มจังหวัดภาคตะวันออกเฉียงเหนือตอนล่าง ๒ เป้าหมายรวมร้อยละ ๘	(เฉลี่ยปี ๕๓ - ๕๖) ๕๘ ล้านบาท	๒	๔	๖	๘
	๕. มูลค่าผลิตภัณฑ์มวลรวมจังหวัด (GPP) ภาคการเกษตร เพิ่มขึ้นเป้าหมายรวมร้อยละ ๑๒	มูลค่าปี ๒๕๕๖ ๔๐,๘๕๒.๔๐ ล้านบาท	๓	๖	๙	๑๒
	๖. ผลิตภัณฑ์มวลรวมของกลุ่มจังหวัดภาคตะวันออกเฉียงเหนือตอนล่าง ๒ เป้าหมายรวมร้อยละ ๑๒	มูลค่าปี ๒๕๕๖ ๒๒๗,๗๘๘ ล้านบาท	๓	๖	๙	๑๒

๕. ประเด็นยุทธศาสตร์

กลุ่มจังหวัดภาคตะวันออกเฉียงเหนือตอนล่าง ๒ ได้กำหนดประเด็นยุทธศาสตร์การพัฒนากลุ่มจังหวัดฯ เพื่อให้บรรลุ วิสัยทัศน์ ๓ ประเด็นยุทธศาสตร์ ดังนี้

๕.๑ ยุทธศาสตร์ที่ ๑ พัฒนาคุณภาพและเพิ่มมูลค่าข้าวหอมมะลิสู่ความต้องการของตลาดเป้าประสงค์

- ๑) เพิ่มผลผลิตและพัฒนาคุณภาพกระบวนการผลิตข้าวหอมมะลิคุณภาพดีตามมาตรฐาน GAP
- ๒) พัฒนาคุณภาพกระบวนการแปรรูปตามมาตรฐาน เพื่อสร้างมูลค่าเพิ่มให้ผลิตภัณฑ์จากการแปรรูปข้าวหอมมะลิคุณภาพดี
- ๓) พัฒนาและเพิ่มช่องทางการตลาดข้าวหอมมะลิและผลิตภัณฑ์จากข้าวหอมมะลิคุณภาพดี

ตัวชี้วัด/ค่าเป้าหมาย

- ๑) ผลผลิตข้าวหอมมะลิต่อไร่เพิ่มขึ้น เป้าหมาย ๔ ปี ๔๐๐ ก.ก. ต่อไร่
- ๒) ร้อยละที่เพิ่มขึ้นของมูลค่าข้าวหอมมะลิของกลุ่มจังหวัด เป้าหมาย รวม ๔ ปี ร้อยละ ๘
- ๓) มูลค่าผลิตภัณฑ์มวลรวมกลุ่มจังหวัดภาคการเกษตรเพิ่มขึ้นเป้าหมายรวม ๔ ปี ร้อยละ ๑๒

กลยุทธ์/แนวทางการพัฒนา

- ๑) พัฒนาประสิทธิภาพกระบวนการผลิตข้าวหอมมะลิให้ได้คุณภาพตามมาตรฐาน
- ๒) ส่งเสริมเครือข่ายผู้ผลิต ผู้ประกอบการแปรรูปและผลิตภัณฑ์ข้าวหอมมะลิคุณภาพดี
- ๓) เพิ่มช่องทางการตลาดข้าวหอมมะลิคุณภาพดี
- ๔) สร้างและพัฒนาตราสินค้า บรรจุมูลภัณฑ์ ระบบสารสนเทศด้านการผลิตและการตลาด

เป้าประสงค์เชิงยุทธศาสตร์	ตัวชี้วัด/ เป้าหมายรวม ๔ ปี	ข้อมูล ค่าฐาน	ค่าเป้าหมายรายปี			
			๒๕๕๗	๒๕๕๘	๒๕๕๙	๒๕๖๐
๑. เพิ่มผลผลิตและพัฒนาคุณภาพกระบวนการผลิตข้าวหอมมะลิคุณภาพดีตามมาตรฐาน GAP	๑. ผลผลิตข้าวหอมมะลิต่อไร่เพิ่มขึ้น เป้าหมาย ๔ ปี ๔๐๐ ก.ก. ต่อไร่	ผลผลิตปี ๕๗ ๓๑๓ ก.ก./ไร่	๓๓๐	๓๖๐	๓๙๐	๔๐๐
๒. พัฒนาคุณภาพกระบวนการแปรรูปตามมาตรฐาน เพื่อสร้างมูลค่าเพิ่มให้ผลิตภัณฑ์จากการแปรรูปข้าวหอมมะลิคุณภาพดี	ร้อยละที่เพิ่มขึ้นของมูลค่าข้าวหอมมะลิของกลุ่มจังหวัดเป้าหมายรวม ๔ ปี ร้อยละ ๘	มูลค่าปี ๒๕๕๖ ๖.๑ ล้านบาท	๒	๔	๖	๘
๓. พัฒนาและเพิ่มช่องทางการตลาดข้าวหอมมะลิและผลิตภัณฑ์จากข้าวหอมมะลิคุณภาพดี	มูลค่าผลิตภัณฑ์มวลรวมกลุ่มจังหวัดภาคการเกษตรเพิ่มขึ้น เป้าหมายรวมร้อยละ ๑๒	มูลค่าปี ๒๕๕๖ ๔๐,๘๕๒.๔๐ ล้านบาท	๓	๖	๙	๑๒

๕.๒ ยุทธศาสตร์ที่ ๒ พัฒนาคุณภาพการท่องเที่ยวให้ได้ระดับมาตรฐานและยั่งยืน เป้าประสงค์

- ๑) พัฒนาแหล่งท่องเที่ยวที่มีศักยภาพในกลุ่มจังหวัดให้มีคุณภาพและได้มาตรฐานสากล
- ๒) เสริมสร้างความเข้มแข็งในการบริหารจัดการและพัฒนาการท่องเที่ยวอย่างยั่งยืน
- ๓) สนับสนุนการพัฒนาบริการและการบริหารจัดการของเครือข่ายการท่องเที่ยวที่มีศักยภาพ
- ๔) ส่งเสริมการประชาสัมพันธ์และพัฒนาการตลาด

ตัวชี้วัด/ค่าเป้าหมาย

- ๑) ร้อยละที่เพิ่มขึ้นของรายได้จากการท่องเที่ยว เป้าหมายรวม ๔ ปี ร้อยละ ๒๐
- ๒) อัตราการขยายตัวของรายได้ท่องเที่ยวของกลุ่มจังหวัด ร้อยละ ๑๓.๕๕
- ๓) ร้อยละที่เพิ่มขึ้นของจำนวนนักท่องเที่ยว เป้าหมายรวม ๔ ปี ร้อยละ ๒๐

กลยุทธ์/แนวทางการพัฒนา

- ๑) พัฒนาแหล่งท่องเที่ยวที่มีศักยภาพในกลุ่มจังหวัดให้มีคุณภาพและได้มาตรฐานสากล
- ๒) เสริมสร้างความเข้มแข็งในการบริหารจัดการและพัฒนาการท่องเที่ยวอย่างยั่งยืน
- ๓) สนับสนุนการพัฒนาบริการและการบริหารจัดการของเครือข่ายการท่องเที่ยวที่มีศักยภาพ
- ๔) ส่งเสริมการประชาสัมพันธ์และพัฒนาการตลาดท่องเที่ยว และส่งเสริมการพัฒนาสินค้าผลิตภัณฑ์

ชุมชนเพื่อการท่องเที่ยว

เป้าประสงค์เชิงยุทธศาสตร์	ตัวชี้วัด/ เป้าหมายรวม ๔ ปี	ข้อมูล ค่าฐาน	ค่าเป้าหมายรายปี			
			๒๕๕๗	๒๕๕๘	๒๕๕๙	๒๕๖๐
๑. พัฒนาแหล่งท่องเที่ยวที่มีศักยภาพในกลุ่มจังหวัดให้มีคุณภาพและได้มาตรฐานสากล	๑. ร้อยละที่เพิ่มขึ้นของรายได้จากการท่องเที่ยวเป้าหมายรวมร้อยละ ๒๐	รายได้ปี ๒๕๕๖ ๖ ๕,๖๗๙.๖๑ ล้านบาท	๕	๑๐	๑๕	๒๐
๒. สนับสนุนการพัฒนาบริการและการบริหารจัดการของเครือข่ายการท่องเที่ยวที่มีศักยภาพ	๒. อัตราการขยายตัวของรายได้ท่องเที่ยวของกลุ่มจังหวัด ร้อยละ ๑๓.๕๕	-	-	-	-	ร้อยละ ๑๓.๕๕
๓. ส่งเสริมการประชาสัมพันธ์และพัฒนาการตลาด ๔. เสริมสร้างความเข้มแข็งในการบริหารจัดการและพัฒนาการท่องเที่ยวอย่างยั่งยืน	๓. ร้อยละที่เพิ่มขึ้นของจำนวนนักท่องเที่ยว เป้าหมายรวม ๔ ปี ร้อยละ ๒๐	จำนวนนักท่องเที่ยวปี ๒๕๕๖ ๒,๓๔๑,๔๓๔ คน	๕	๑๐	๑๕	๒๐

๕.๓ ยุทธศาสตร์ที่ ๓ พัฒนาระบบสนับสนุนการบริหารจัดการธุรกิจการค้าและเพิ่มมูลค่าการค้าชายแดนครบวงจรและได้มาตรฐานสากล

เป้าประสงค์

๑) เสริมสร้างความเข้มแข็งของเครือข่ายวิสาหกิจชุมชนและผู้ประกอบการเศรษฐกิจขนาดกลางและขนาดย่อม

๒) เสริมสร้างเครือข่ายพันธมิตรทางการค้า การลงทุนในกลุ่มจังหวัดและประเทศเพื่อนบ้าน

๓) ศึกษาและพัฒนาระบบการให้บริการโลจิสติกส์ (Logistics) เพื่อสนับสนุนการค้า

๔) เสริมสร้างศักยภาพการแข่งขันของกลุ่มจังหวัดภายใต้กรอบประชาคมอาเซียน

ตัวชี้วัด/ค่าเป้าหมาย

๑) ร้อยละที่เพิ่มขึ้นของมูลค่าการค้าชายแดน เป้าหมายรวม ๔ ปี ร้อยละ ๑๒

๒) ร้อยละที่เพิ่มขึ้นของมูลค่าการค้าจำหน่ายผลิตภัณฑ์ OTOP ค่าเป้าหมายรวม ๔ ปี ร้อยละ ๒๐

กลยุทธ์/แนวทางการพัฒนา

๑) เสริมสร้างความเข้มแข็งของเครือข่ายวิสาหกิจชุมชนและผู้ประกอบการเศรษฐกิจขนาดกลางและขนาดย่อม

๒) เสริมสร้างเครือข่ายพันธมิตรทางการค้า การลงทุนในกลุ่มจังหวัดและประเทศเพื่อนบ้าน

- ๓) การศึกษาวิจัยและการพัฒนาระบบผลิตและส่งมอบ (Logistics) เพื่อสนับสนุนธุรกิจการค้า
 ๔) เสริมสร้างศักยภาพและความร่วมมือภายใต้กรอบประชาคมอาเซียน
 ๕) พัฒนาด้านการค้าชายแดนให้มีมาตรฐานรองรับการค้าการลงทุนระหว่างประเทศ

เป้าประสงค์เชิงยุทธศาสตร์	ตัวชี้วัด/ เป้าหมายรวม ๔ ปี	ข้อมูลค่าฐาน	ค่าเป้าหมายรายปี			
			๒๕๕๗	๒๕๕๘	๒๕๕๙	๒๕๖๐
๑. เสริมสร้างความเข้มแข็งของเครือข่ายวิสาหกิจชุมชนและผู้ประกอบการเศรษฐกิจขนาดกลางและขนาดย่อม	๑. ร้อยละที่เพิ่มขึ้นของมูลค่าการค้าชายแดน เป้าหมายร้อยละ ๒๐	มูลค่าปี ๒๕๕๖ ๑๔,๖๕๐.๙๕ ล้านบาท	๕	๑๐	๑๕	๒๐
๒. เสริมสร้างเครือข่ายพันธมิตรทางการค้า การลงทุนในกลุ่มจังหวัดและประเทศเพื่อนบ้าน ๓. ศึกษาและพัฒนาระบบการให้บริการ โลจิสติกส์ (Logistics) เพื่อสนับสนุนการค้า ๔. เสริมสร้างศักยภาพ การแข่งขันของกลุ่มจังหวัดภายใต้กรอบประชาคมอาเซียน	๒. ร้อยละที่เพิ่มขึ้นของมูลค่าการค้าจำหน่ายผลิตภัณฑ์ OTOPค่าเป้าหมายร้อยละ ๒๐	มูลค่าปี ๒๕๕๖ เท่ากับ ๕,๕๘๓,๑๓๗,, ๓๔๕ บาท	๑๐	๑๓	๑๘	๒๐

๖) พัฒนาศักยภาพฝีมือแรงงาน เพิ่มผลิตภาพแรงงานและความสามารถในการแข่งขัน

สรุปแผนปฏิบัติการราชการ ประจำปี ๒๕๕๗ – ๒๕๖๐

ในปีงบประมาณ ๒๕๕๗-๒๕๖๐ กลุ่มจังหวัดภาคตะวันออกเฉียงเหนือตอนล่าง ๒ ได้ดำเนินโครงการตามแผนยุทธศาสตร์การพัฒนากลุ่มจังหวัดฯ รวม ๓๓ โครงการ ใช้งบประมาณทั้งสิ้น ๑,๔๕๗,๘๔๒,๔๐๙.๘๐ บาท สำนักงานยุทธศาสตร์การบริหารกลุ่มจังหวัดได้ติดตามประเมินผลการดำเนินโครงการของหน่วยงานต่างๆ ที่ได้รับการสนับสนุนงบประมาณ สรุปได้ดังนี้

ยุทธศาสตร์ที่ ๑ การพัฒนาคุณภาพและเพิ่มมูลค่าข้าวหอมมะลิสู่ความต้องการของตลาด

กลุ่มจังหวัดฯ ได้มีการดำเนินงานเพื่อขับเคลื่อนยุทธศาสตร์การพัฒนารวมผลผลิตข้าวหอมมะลิและสินค้าเกษตรปลอดภัยในหลายโครงการ ซึ่งครอบคลุมถึงการจัดการความรู้ด้านการผลิตและการแปรรูป การจัดหาปัจจัยการผลิต รวมถึงการพัฒนาแหล่งน้ำและระบบชลประทานและการจัดทำกิจกรรมทางการตลาดให้กับข้าวและผลิตภัณฑ์ข้าวแปรรูป เช่น Thai Hom Mali Expo เพื่อแสดงสินค้าและสร้างพันธมิตรทางการค้า ความสำเร็จของการดำเนินการของโครงการในยุทธศาสตร์ส่งผลให้ประชาชน (โดยเฉพาะเกษตรกรและกลุ่มเกษตรกร) ที่เข้าร่วมในโครงการได้รับผลประโยชน์ทั้งทางตรง เช่น ระบบการเกษตรกรรมที่ดีและมีมาตรฐานมากขึ้น มีการขยายตลาดของสินค้าข้าวและผลิตภัณฑ์ข้าวแปรรูป ตลอดจนมีรายได้เพิ่มขึ้นและทางอ้อม เช่น มีคุณภาพชีวิตของครอบครัวที่ดีขึ้น

และมีการสร้างงานในพื้นที่ส่งผลให้มีการลดลงของการเคลื่อนย้ายแรงงานจากส่วนภูมิภาคไปยังกรุงเทพฯ และภาคส่วนอื่นๆ ของประเทศ เมื่อพิจารณาข้อเสนอแนะของการดำเนินงานโครงการต่างๆ พบว่ามีความคล้ายคลึงกันในประเด็นที่สำคัญ ต่อไปนี้ควรมีการวางแผนการผลิตข้าวและแปรรูปผลิตภัณฑ์ข้าวให้สอดคล้องกับความต้องการของตลาด ทั้งในปริมาณและคุณภาพควรส่งเสริมการแปรรูปผลิตภัณฑ์เพื่อเพิ่มมูลค่าของสินค้าควรมีการให้ความรู้แก่เกษตรกรและผู้ประกอบการด้านมาตรฐานสินค้าเพื่อเป็นการยกระดับคุณภาพของสินค้าให้สอดคล้องกับ

ความต้องการของตลาดควรดำเนินการสร้างเครือข่ายและพันธมิตรทางการตลาดให้กับสินค้า เพื่อขยายตลาดของสินค้าจากประเด็นข้อเสนอแนะในการดำเนินโครงการของยุทธศาสตร์ฯ พบว่า การตลาด การพัฒนาคุณภาพสินค้าให้ได้มาตรฐานและสอดคล้องกับความต้องการของตลาด ตลอดจนการวางแผนการผลิตสินค้าทั้งในรูปวัตถุดิบ (ต้นน้ำ) และผลิตภัณฑ์แปรรูป (กลางน้ำและปลายน้ำ) เป็นสิ่งที่ควรได้รับการดำเนินการต่อไป เพื่อเป็นการสร้างโอกาสทางการตลาดและศักยภาพการแข่งขันให้กับเกษตรกรผู้ปลูกข้าวในกลุ่มจังหวัดภาคตะวันออกเฉียงเหนือตอนล่าง ๒

ยุทธศาสตร์ที่ ๒ พัฒนาศักยภาพการท่องเที่ยวให้ระดับมาตรฐานและยั่งยืน

กลุ่มจังหวัดฯ ได้มีขับเคลื่อนยุทธศาสตร์การพัฒนาคุณภาพการท่องเที่ยวให้ได้รับระดับมาตรฐานสากลและยั่งยืนในหลายโครงการ ซึ่งครอบคลุมถึงโครงการการพัฒนาแหล่งท่องเที่ยวให้มีคุณภาพได้มาตรฐานการส่งเสริมกิจกรรมการท่องเที่ยวเชิงรุกเน้นการท่องเที่ยวตลอดปีการพัฒนาบุคลากรด้านการท่องเที่ยวเพื่อรองรับประชาคมอาเซียน การประชาสัมพันธ์และการตลาดการท่องเที่ยวโครงการก่อสร้างแหล่งท่องเที่ยวใหม่ รวมถึงการปรับปรุงก่อสร้างเส้นทางคมนาคมเชื่อมโยงการท่องเที่ยวและการผลิตผลิตภัณฑ์ OTOP เพื่อการท่องเที่ยว

จากการพัฒนาโครงการเพื่อส่งเสริมการท่องเที่ยวของกลุ่มจังหวัดที่ผ่านมาทำให้เกิดแหล่งท่องเที่ยวใหม่ไม่ว่าจะเป็นวิมานพญาแถน (อาคารพญาคันคาก) สวนสาธารณะพญาแถนจังหวัดยโสธร อุทยานแห่งชาติผาแต้ม ตลอดจนมีการประชาสัมพันธ์และการดำเนินการตลาดที่ถ่ายทอดจุดเด่นทางการท่องเที่ยวของกลุ่มจังหวัดและดึงดูดนักท่องเที่ยวเป็นจำนวนมากเดินทางมาท่องเที่ยวในพื้นที่กลุ่มจังหวัด

ยุทธศาสตร์ที่ ๓ พัฒนาระบบสนับสนุนการบริหารจัดการธุรกิจการค้าและเพิ่มมูลค่าการค้าชายแดนครบวงจรและได้มาตรฐานสากล

กลุ่มจังหวัดฯ ได้ขับเคลื่อนการพัฒนาการบริหารจัดการธุรกิจการค้าและเพิ่มมูลค่าการค้าชายแดนครบวงจรและได้มาตรฐานสากล โดยให้ความสำคัญกับการพัฒนาศักยภาพการค้าการลงทุนผลิตภัณฑ์ OTOP ในกลุ่มจังหวัดกับประเทศเพื่อนบ้านและการเพิ่มศักยภาพด้านการลงทุนในกลุ่มจังหวัดกับประเทศเพื่อนบ้าน ซึ่งส่งผลดีต่อเศรษฐกิจของกลุ่มจังหวัด ดังจะเห็นจากตัวเลขมูลค่าการค้าในช่วงปี ๒๒๕๖ – ๒๕๕๗ ที่มีมูลค่าเพิ่มขึ้นจาก ๑๑,๐๓๙.๔๗ เป็น ๑๗,๗๑๔.๐๖ ล้านบาท โดยได้เปรียบดุลการค้าถึง ๑๔,๓๓๒.๖๒ ล้านบาท

๑.๕ ยุทธศาสตร์การพัฒนาจังหวัดศรีสะเกษ

วิสัยทัศน์

“ ประตูก้าวและการท่องเที่ยวสู่อารยธรรมขอมโบราณ ดินแดนเกษตรปลอดภัยได้มาตรฐาน ”

พันธกิจ

- ๑) ส่งเสริมการค้า การลงทุน และการท่องเที่ยวกับกลุ่มประเทศอาเซียน
- ๒) เสริมสร้างสินค้าเกษตรปลอดภัยและได้มาตรฐานรวมถึงการเพิ่มมูลค่าอุตสาหกรรมแปรรูปสินค้าเกษตร
- ๓) ส่งเสริมสุขภาวะ การศึกษา การกีฬา และเพิ่มความร่มรื่นของพื้นที่สีเขียว
- ๔) สร้างความมั่นคง ความเป็นระเบียบ และความสงบเรียบร้อยของบ้านเมือง
- ๕) บูรณาการการทำงานของทุกภาคส่วนเพื่อขับเคลื่อนยุทธศาสตร์จังหวัดให้บรรลุผลสัมฤทธิ์

เป้าประสงค์รวมจังหวัด

- ๑) มูลค่า การค้าการลงทุน และการท่องเที่ยวเพิ่มขึ้นอย่างต่อเนื่อง
- ๒) ผลผลิตด้านการเกษตรและอุตสาหกรรมแปรรูปสินค้าเกษตรมีความปลอดภัยได้มาตรฐานเพิ่มขึ้น
- ๓) ประชาชนอาศัยในสภาพแวดล้อมที่เหมาะสม มีพื้นที่สีเขียวที่ร่วมกันผู้คนมีคุณภาพชีวิตที่ดี มีความ
- ๔) มั่นคงและความปลอดภัยในชีวิตและทรัพย์สินผลสัมฤทธิ์ทางการศึกษาและการกีฬาเพิ่มสูงขึ้น
- ๕) ชุมชนและสังคมมีระเบียบ มีความสงบเรียบร้อย และมีความมั่นคง

ประเด็นยุทธศาสตร์

- ประเด็นยุทธศาสตร์ที่ ๑ การยกระดับเศรษฐกิจให้พึ่งตนเองและแข่งขันได้
- ประเด็นยุทธศาสตร์ที่ ๒ การเสริมสร้างความคุ้มกันทางสังคมและคุณภาพชีวิตที่ดี
- ประเด็นยุทธศาสตร์ที่ ๓ การพัฒนาโครงสร้างพื้นฐาน ทรพยากรธรรมชาติและสิ่งแวดล้อม
- ประเด็นยุทธศาสตร์ที่ ๔ การเสริมสร้างความมั่นคงและการรักษาความสงบเรียบร้อย

เป้าประสงค์ (ตามประเด็นยุทธศาสตร์)

- ๑) ประชาชนมีอาชีพและรายได้เพิ่มขึ้น
- ๒) ศักยภาพการผลิตสินค้าและบริการเพิ่มขึ้นอย่างมีประสิทธิภาพ
- ๓) เด็กและเยาวชนได้รับการศึกษาอย่างทั่วถึง มีคุณภาพ และตรงความต้องการของตลาดแรงงาน
- ๔) ชาวศรีสะเกษมีศักยภาพในการแข่งขันสู่ประชาคมเศรษฐกิจอาเซียน
- ๕) ประชาชนมีสุขภาพและคุณภาพชีวิตที่ดี พึ่งพาตนเองได้ตามหลักปรัชญาเศรษฐกิจพอเพียง
- ๖) มีโครงสร้างพื้นฐานที่เอื้อประโยชน์ต่อการประกอบอาชีพ
- ๗) แหล่งทรัพยากรธรรมชาติและสิ่งแวดล้อมมีคุณภาพเหมาะสมกับการพัฒนา
- ๘) ชาวศรีสะเกษมีความปลอดภัยในชีวิตและทรัพย์สิน
- ๙) มีสัมพันธภาพอันดีกับประเทศในกลุ่มอาเซียน
- ๑๐) เกิดความสมานฉันท์ในชุมชนและสังคม

ตัวชี้วัด

- ๑) ร้อยละที่เพิ่มขึ้นของมูลค่าการค้าชายแดน
- ๒) ร้อยละที่เพิ่มขึ้นของมูลค่าการจำหน่ายผลิตภัณฑ์วิสาหกิจชุมชน และ OTOP
- ๓) ร้อยละที่เพิ่มขึ้นของรายได้ที่เกิดจากการท่องเที่ยว
- ๔) จำนวนของผู้ประกอบการและแรงงานที่ได้พัฒนาสมรรถนะ
- ๕) ร้อยละเพิ่มขึ้นของสินค้าเกษตรที่ได้มาตรฐาน
- ๖) ร้อยละของผลสัมฤทธิ์ทางการเรียนสูงกว่าร้อยละ ๕๐
- ๗) จำนวนชาวศรีสะเกษที่มีการน้อมนำปรัชญาเศรษฐกิจพอเพียงมาประยุกต์ใช้ในชีวิตประจำวัน
- ๘) อัตราป่วยและตายด้วยโรคที่สำคัญของประชาชนจังหวัดศรีสะเกษลดลง
- ๙) จำนวนโครงสร้างพื้นฐานที่ได้รับการปรับปรุงซ่อมแซมได้มาตรฐานตามที่กำหนด
- ๑๐) จำนวนแหล่งน้ำ และดินเสื่อมสภาพที่ได้รับการพัฒนาและปรับปรุงเพิ่มขึ้น
- ๑๑) จำนวนพื้นที่ป่าไม้ตามกฎหมายได้รับการคุ้มครอง ดูแลให้คงความสมบูรณ์ (ไร่)
- ๑๒) จำนวนแหล่งน้ำขนาดเล็กในไร่นา
- ๑๓) ระดับความสำเร็จของการบริหารจัดการทรัพยากรธรรมชาติและสิ่งแวดล้อม
- ๑๔) ระดับคะแนนเฉลี่ยถ่วงน้ำหนักของร้อยละการจับกุมผู้กระทำผิดในคดีแต่ละกลุ่มที่เกิดขึ้น
- ๑๕) ระดับความสำเร็จของการดูแลประชาชนตามแนวชายแดน
- ๑๖) ระดับความสำเร็จในการป้องกันและแก้ไขปัญหาเสพติด

- ๑๓) จำนวนครั้งของการจัดกิจกรรมสร้างความสัมพันธ์กับประเทศในกลุ่มอาเซียน
๑๔) ร้อยละของการไกล่เกลี่ยกรณีข้อพิพาท/ข้อขัดแย้งในชุมชนให้ได้ผลลัพธ์ที่น่าพอใจสำหรับคู่กรณี

กลยุทธ์

- ๑) ส่งเสริมการดำเนินชีวิตตามแนวปรัชญาเศรษฐกิจพอเพียง
- ๒) ส่งเสริมประชาชนที่มีความสามารถและทักษะเฉพาะทางสู่อาชีพ
- ๓) ส่งเสริมการค้าการลงทุนและการท่องเที่ยว
- ๔) ส่งเสริมการเพิ่มและขยายโอกาสการมีงานทำทั้งในและนอกระบบ
- ๕) พัฒนาคุณภาพสินค้าและบริการ
- ๖) สร้างมูลค่าเพิ่มให้ผลผลิตเกษตรอินทรีย์
- ๗) ยกย่องระดับศักยภาพผู้ค้าระหว่างประเทศกลุ่มอาเซียน
- ๘) พัฒนาช่องทางการสื่อสารและพาณิชย์อิเล็กทรอนิกส์
- ๙) เพิ่มโอกาสทางการศึกษาอย่างทั่วถึงและมีคุณภาพตลอดชีวิต
- ๑๐) สนับสนุนการสื่อสารภาษาในประเทศกลุ่มอาเซียน
- ๑๑) เสริมสร้างแรงจูงใจในการเรียนต่อสายอาชีพศึกษา
- ๑๒) พัฒนาระบบบริการสุขภาพให้มีคุณภาพและได้มาตรฐาน
- ๑๓) เสริมสร้างความเข้มแข็งแก่สถาบันครอบครัวให้มีภูมิคุ้มกันจากอบายมุข สิ่งเสพติด และปัญหาสังคม

อื่นๆ

๑๔) พัฒนาระบบคมนาคมขนส่ง สาธารณูปโภคและการผังเมือง รวมทั้งพัฒนาเมืองให้ได้มาตรฐานอย่างทั่วถึงและเป็นธรรม

- ๑๕) รักษาคุณภาพของทรัพยากรธรรมชาติและการพัฒนา
- ๑๖) พัฒนาและฟื้นฟูแหล่งน้ำอย่างมีประสิทธิภาพ
- ๑๗) เสริมสร้างเครือข่ายจิตอาสาพิทักษ์สิ่งแวดล้อม
- ๑๘) เสริมสร้างความสงบเรียบร้อยและความปลอดภัยในชีวิตและทรัพย์สิน
- ๑๙) พัฒนาเครือข่ายร่วมพิทักษ์พื้นที่เขตหลังหมู่บ้านตามแนวชายแดน
- ๒๐) สร้างกลไกความร่วมมือทุกภาคส่วนในการป้องกันและแก้ไขปัญหาเสพติด
- ๒๑) ส่งเสริมสัมพันธภาพกับประเทศกลุ่มอาเซียน
- ๒๒) เสริมสร้างความรู้การไกล่เกลี่ยพิพาทสู่ชุมชน

๑.๖ วิสัยทัศน์องค์กรปกครองส่วนท้องถิ่นในเขตจังหวัด

“เมืองนำอยู่ประตูกการค้าการท่องเที่ยวอารยธรรมขอมโบราณเป็นเลิศด้านกีฬา นำสินค้าเกษตรมาตรฐานและปลอดภัยสู่ครัวโลก”

๑. พันธกิจองค์กรปกครองส่วนท้องถิ่นในเขตจังหวัด

๑. สร้างความมั่นคง มั่งคั่ง ความสงบเรียบร้อย บ้านเมืองมีความเป็นระเบียบเรียบร้อยด้วยพื้นที่สีเขียว
๒. ส่งเสริมสวัสดิการสังคมท้องถิ่น
๓. การพัฒนาเส้นทางคมนาคม แหล่งน้ำ และระบบสาธารณูปโภค สาธารณูปการท้องถิ่น
๔. ส่งเสริมการค้า การลงทุน การท่องเที่ยวกับประเทศเพื่อนบ้าน
๕. ส่งเสริมประเพณี วัฒนธรรมและภูมิปัญญาท้องถิ่น
๖. ส่งเสริมสุขภาพ สนับสนุนการศึกษาและกีฬาของจังหวัด

๗. ส่งเสริมสินค้าเกษตรที่ได้มาตรฐานและปลอดภัย รวมทั้งสนับสนุนอุตสาหกรรมแปรรูปสินค้าเกษตร
๘. บูรณาการการทำงานของหน่วยงานราชการ เพื่อขับเคลื่อนยุทธศาสตร์จังหวัดให้บรรลุผลสัมฤทธิ์

๒. เป้าประสงค์องค์กรปกครองส่วนท้องถิ่นในเขตจังหวัด

๑. ชุมชนและสังคม มีความเป็นระเบียบ และมีความสงบเรียบร้อย ประชาชนมีคุณภาพชีวิตที่ดี อยู่ในสภาพแวดล้อมที่เหมาะสม มีความปลอดภัยในชีวิตและทรัพย์สิน
๒. ประชาชนได้รับความสะดวก รวดเร็วในการใช้เส้นทางคมนาคม และมีระบบสาธารณสุขปโภค สาธารณูปการอย่างทั่วถึง
๓. มูลค่าการค้าการลงทุน และรายได้จากการท่องเที่ยวเพิ่มขึ้น
๔. ประเพณี วัฒนธรรมและภูมิปัญญาท้องถิ่นได้รับการสืบสานเพื่อไม่ให้สูญหายไป
๕. ผลสัมฤทธิ์ทางการศึกษาและการกีฬาเพิ่มสูงขึ้น
๖. ผลผลิตด้านการเกษตรที่ได้มาตรฐานและปลอดภัยเพิ่มขึ้น

๓. ผลผลิต ๓ ด้านดังนี้

๑. ด้านทรัพยากรธรรมชาติและสิ่งแวดล้อม
๒. ด้านสังคมและคุณภาพชีวิต
๓. ด้านเศรษฐกิจ

๔. ประเด็นยุทธศาสตร์การพัฒนาศูนย์องค์กรปกครองส่วนท้องถิ่นในเขตจังหวัดประกอบด้วย ๓ ด้านดังนี้

๔.๑ ยุทธศาสตร์ที่ ๑ การพัฒนาโครงสร้างพื้นฐาน ทรัพยากรธรรมชาติและสิ่งแวดล้อม

เป้าประสงค์

๑. มีโครงสร้างพื้นฐานและทรัพยากรธรรมชาติสิ่งแวดล้อม ที่เอื้อประโยชน์ต่อการดำรงชีวิตและการประกอบอาชีพ

กลยุทธ์

๑. พัฒนาและฟื้นฟูแหล่งน้ำอย่างมีประสิทธิภาพ
๒. อนุรักษ์ ฟื้นฟู และบริหารจัดการทรัพยากรธรรมชาติ เพื่อตอบสนองต่อการพัฒนาอย่างยั่งยืน และแนวทางปรัชญาเศรษฐกิจพอเพียง
๓. พัฒนาระบบคมนาคมขนส่ง สาธารณูปโภค สาธารณูปการ และการผังเมือง รวมทั้งพัฒนาเมืองให้ได้มาตรฐาน อย่างทั่วถึงและเป็นธรรม

ตัวชี้วัด

๑. ร้อยละของปริมาณแหล่งน้ำที่ได้รับการพัฒนาและปรับปรุงเพิ่มขึ้น
๒. ร้อยละของถนนที่เพิ่มขึ้น
๓. ร้อยละของถนนที่ได้รับการปรับปรุง
๔. ร้อยละขององค์กรปกครองส่วนท้องถิ่นที่ได้รับการส่งเสริมให้มีการพัฒนาเมือง โดยการวางผังเมืองที่มีมาตรฐาน

๔.๒ ยุทธศาสตร์ที่ ๒ การเสริมสร้างภูมิคุ้มกันทางสังคม และคุณภาพชีวิตที่ดี

เป้าประสงค์

๑. สังคมเกิดความสมานฉันท์ ประชาชนอยู่ดีมีสุข
๒. ประชาชนมีความมั่นคงปลอดภัยในชีวิตและทรัพย์สิน
๓. ประชาชนมีความพึงพอใจในการรับบริการจากหน่วยงานภาครัฐ
๔. เด็กและเยาวชนได้รับการศึกษาเรียนรู้อย่างทั่วถึงและมีคุณภาพ
๕. ประชาชนมีสุขภาพ และคุณภาพชีวิตที่ดี มีภูมิคุ้มกันทางสังคมที่เข้มแข็งพึ่งพาตนเองได้ตามหลัก

ปรัชญาเศรษฐกิจพอเพียง

๖. มีความสัมพันธ์ที่ดีกับประเทศเพื่อนบ้าน
๗. ประชาชนผู้ได้รับภัยพิบัติ และผู้ آسیبอยู่ตามแนวชายแดนมีความปลอดภัยในชีวิตและทรัพย์สิน
๘. ความเป็นเลิศทางด้านกีฬา

กลยุทธ์

๑. การส่งเสริมสำนึกในอุดมการณ์รักชาติและหน้าที่ของพลเมืองไทย เพื่อความสมานฉันท์ของคนใน

ชาติ

๒. การเสริมสร้างความสงบเรียบร้อย และความปลอดภัยในชีวิตและทรัพย์สิน
๓. การพัฒนาประสิทธิภาพการบริหารจัดการภาครัฐ และการปรับปรุงคุณภาพการให้บริการประชาชน

๔. เพิ่มโอกาสทางการศึกษาแก่ประชากรในวัยเรียนอย่างทั่วถึงและมีคุณภาพ

๕. การรักษาสืบทอดวัฒนธรรมประเพณีและภูมิปัญญาท้องถิ่น

๖. ส่งเสริมประชาชนให้มีสุขภาพอนามัยที่ดี พึ่งพาตนเองได้

๗. สร้างค่านิยม จิตสำนึก และพัฒนาศีลธรรม คุณธรรม จริยธรรม ของเด็กและเยาวชนและประชาชน

๘. เสริมสร้างความเข้มแข็งแก่สถาบันครอบครัวให้มีภูมิคุ้มกันจากอบายมุข สิ่งเสพติดและปัญหาทาง

สังคมอื่น ๆ

๙. สนับสนุนและส่งเสริมสวัสดิการให้แก่กลุ่มผู้ด้อยโอกาส

๑๐. การบูรณาการการศึกษา ศาสนา วัฒนธรรม กีฬา สาธารณสุข และแรงงานอย่างองค์รวม

๑๑. การส่งเสริมความสัมพันธ์กับประเทศเพื่อนบ้าน

๑๒. ส่งเสริมเยาวชนและประชาชนให้เป็นเลิศด้านการกีฬาสู่การอาชีพ

ตัวชี้วัด

๑. จำนวนกิจกรรมที่ส่งเสริมการรักชาติ

๒. ร้อยละของหมู่บ้านที่ได้รับผลกระทบภัยพิบัติ ได้รับการช่วยเหลือรวดเร็วทันตามความต้องการ

๓. ร้อยละของอุบัติเหตุลดลง

๔. ร้อยละของการบริการที่สามารถลดขั้นตอนและระยะเวลาให้บริการ

๕. ร้อยละของบุคลากรที่มีส่วนร่วมในกิจกรรมการแลกเปลี่ยนเรียนรู้

๖. ร้อยละของงานบริการที่ได้จัดทำมาตรฐานหรือคู่มือการให้บริการ
๗. ร้อยละของบุคลากรที่ผ่านระดับของขีดสมรรถนะที่ส่วนราชการกำหนด
๘. ร้อยละของบุคลากรที่ได้รับการพัฒนาขีดสมรรถนะตามแผนพัฒนาบุคลากร
๙. ร้อยละของความครอบคลุม ถูกต้อง และทันสมัยของฐานข้อมูลที่สนับสนุนยุทธศาสตร์
๑๐. ร้อยละเฉลี่ยถ่วงน้ำหนักความสำเร็จของโครงการตามนโยบายการกำกับดูแลองค์กรที่ดี
๑๑. ร้อยละของการศึกษาภาคบังคับ และการศึกษาต่อ ม.ปลาย, สายอาชีพ
๑๒. ร้อยละของผลสัมฤทธิ์ทางการศึกษาสูงกว่าค่าฐาน
๑๓. ร้อยละของสถานศึกษาที่ผ่านการรับรองมาตรฐาน (สมศ.)
๑๔. ร้อยละของสถานศึกษาที่มีการบริหารจัดการที่เข้มแข็ง
๑๕. จำนวนภูมิปัญญาท้องถิ่นที่ได้รับการเผยแพร่และประชาสัมพันธ์ที่เพิ่มขึ้น
๑๖. ร้อยละที่เพิ่มขึ้นของทุนทางวัฒนธรรมท้องถิ่นมาสร้างมูลค่าเพิ่มทางเศรษฐกิจ
๑๗. ร้อยละที่เพิ่มขึ้นของแหล่งเรียนรู้ทางวัฒนธรรม
๑๘. อัตราป่วยโรคไข้เลือดออก (เป้าหมายไม่เกิน ๘๔ ต่อแสนประชากร)
๑๙. ร้อยละของอัตราการป่วยด้วยโรคไข้เลือดออก
๒๐. จำนวนเด็ก เยาวชน นักเรียน นักศึกษา และประชาชนที่เข้ารับการอบรมศีลธรรมคุณธรรม และ

จริยธรรม

๒๑. จำนวนเด็ก เยาวชน นักเรียน นักศึกษา และประชาชนที่เข้าร่วมกิจกรรมทางศาสนา
๒๒. ร้อยละของครอบครัวที่มีความเข้มแข็งเพิ่มขึ้น
๒๓. ร้อยละผู้ด้อยโอกาสได้รับสวัสดิการสังคม
๒๔. ร้อยละขององค์กรปกครองส่วนท้องถิ่นที่มีแผนงานด้านสวัสดิการสังคม
๒๕. จำนวนแผนงาน/โครงการที่มีการบูรณาการการศึกษา ศาสนา วัฒนธรรม กีฬาสาธารณสุข และ

แรงงานอย่างองค์รวม

๒๖. จำนวนแผนงาน/โครงการการจัดการความรู้ในหน่วยงานการศึกษา ศาสนา วัฒนธรรมกีฬา

สาธารณสุข และแรงงาน

๒๗. จำนวนแผนงาน/โครงการที่ส่งเสริมแนวทางปรัชญาเศรษฐกิจพอเพียงในหน่วยงาน

๒๘. ร้อยละของจำนวนหมู่บ้านตามแนวชายแดน ที่ได้รับผลกระทบจากเหตุความไม่สงบได้รับความช่วยเหลือ และแก้ไขปัญหาได้อย่างรวดเร็วทันตามความต้องการ

๒๙. พัฒนานักกีฬาให้เป็นนักกีฬาทีมชาติ มีนักกีฬาไปสู่ความเป็นนักกีฬาอาชีพ

๓๐. มีลำดับของการแข่งขันกีฬาเยาวชนแห่งชาติและกีฬาแห่งชาติ

๔.๓ ยุทธศาสตร์ที่ ๓ การยกระดับเศรษฐกิจให้พึ่งตนเองและแข่งขันได้

เป้าประสงค์

๑. ประชาชนมีอาชีพและรายได้เพิ่มขึ้น
๒. ศักยภาพการผลิตสินค้าและบริการเพิ่มขึ้น

กลยุทธ์

๑. ส่งเสริมการดำเนินชีวิตตามแนวปรัชญาเศรษฐกิจพอเพียง
๒. ส่งเสริมการค้า การลงทุน และการท่องเที่ยว

๓. ส่งเสริมการเพิ่มและขยายโอกาสการมีงานทำทั้งในและนอกระบบ
๔. พัฒนาคุณภาพสินค้าและบริการ

ตัวชี้วัด

๑. จำนวนครัวเรือนยากจนเป้าหมายที่มีรายได้ต่ำกว่าเกณฑ์ จปฐ.ได้รับการส่งเสริมการดำเนินชีวิตตามแนวทางปรัชญาเศรษฐกิจพอเพียง
๒. จำนวนหมู่บ้านที่มีรายได้เพิ่มขึ้น
๓. ร้อยละของชุมชนที่ได้รับการส่งเสริมที่ได้รับการส่งเสริม/สนับสนุนการปรับแผนชุมชนด้วยกระบวนการมีส่วนร่วม
๔. จำนวนหมู่บ้านเศรษฐกิจพอเพียงต้นแบบ
๕. จำนวนแหล่งเรียนรู้เพิ่มขึ้น
๖. ร้อยละที่เพิ่มขึ้นของมูลค่าการค้าขายแดน
๗. ร้อยละที่เพิ่มขึ้นของมูลค่าการจำหน่ายผลิตภัณฑ์ OTOP
๘. ร้อยละของจำนวนแหล่งท่องเที่ยวที่ได้รับการเผยแพร่ประชาสัมพันธ์
๙. ร้อยละที่เพิ่มขึ้นของรายได้ที่เกิดจากการท่องเที่ยว
๑๐. มีศูนย์ข้อมูลการค้าการลงทุนและการท่องเที่ยว

๑.๗ วิสัยทัศน์การพัฒนาอำเภอศรีรัตนะ

“อำเภอศรีรัตนะ เมืองน่าอยู่ คู่คุณธรรม เศรษฐกิจพอเพียงปลูกพืชผลการเกษตรทุกฤดูกาล ผลิตอุตสาหกรรมในครัวเรือนให้มีมาตรฐานที่ยั่งยืน สร้างเสริมชุมชนเข้มแข็ง พัฒนาเครือข่าย องค์กรชุมชน ประชาชน มีสุขภาพดีถ้วนหน้า พัฒนาแหล่งเรียนรู้ชุมชน รณรงค์ส่งเสริมภูมิปัญญาท้องถิ่น”

เป้าหมายในการพัฒนา ดังนี้

- ๑) บ้านเมืองสะอาด น่าอยู่ถูกสุขลักษณะเป็นระเบียบ
- ๒) ประชาชนมีความปลอดภัยในชีวิตและทรัพย์สิน
- ๓) อำนวยความเป็นธรรมแก่ประชาชน
- ๔) มีสุขภาพดีถ้วนหน้า ปราศจากโรคภัย
- ๕) มีการจัดระเบียบสังคมที่ดี
- ๖) ถนนหนทางสะดวก แสงสว่างทั่วถึง มีน้ำดื่ม น้ำใช้ที่สะอาด ระบบสาธารณสุขปลอดภัยที่ดี
- ๗) รักษาประเพณีวัฒนธรรม การมีวิถีพอเพียง มีน้ำใจเอื้ออารี
- ๘) มีการทำงานเป็นคณะเป็นทีม ประชาชนพอใจผลงาน มีการทำงานที่โปร่งใส ไม่มีอคติหรือเลือกปฏิบัติ
- ๙) เพิ่มรายได้ ลดรายจ่าย ขยายโอกาสเข้าหาแหล่งทุน
- ๑๐) ช่วยเหลืออาหารต่อคนยากจน ส่งเสริมการรวมกลุ่มอาชีพ ส่งเสริมสินค้าหนึ่งตำบลหนึ่งผลิตภัณฑ์

๒. ยุทธศาสตร์การพัฒนาอำเภอ

๒.๑ แนวทางการเพิ่มศักยภาพคนและชุมชน

วัตถุประสงค์

เพื่อพัฒนาศักยภาพของคน ครอบครัว ชุมชน และองค์กรประชาชนทุกรูปแบบให้มีความรู้ความสามารถและมีการพัฒนาทางด้านร่างกาย อารมณ์ สังคมและสติปัญญา เพื่อการเข้ามามีส่วนร่วมรับผิดชอบในการแก้ไขปัญหา และการพัฒนาประเทศชาติให้เหมาะสมกับเพศและวัย

เป้าหมาย

1. การระดมจัดหางบทุนการศึกษาเพื่อส่งเสริมสนับสนุนการศึกษาต่อให้ได้ร้อยละ ๙๕
2. บริการการศึกษานอกโรงเรียน
3. ฝึกอบรมและส่งเสริมอาชีพนอกภาคการเกษตร จำนวน ๒๐ กลุ่ม

แผนงานย่อย

1. ส่งเสริมการศึกษานอกระบบ
2. ขยายโอกาสทางการศึกษาในระดับมัธยมศึกษา
3. การพัฒนาอาชีพ และแรงงาน

๒.๒ แนวทางการฝึกอบรมอาชีพ การมีงานทำและรายได้

วัตถุประสงค์

เพื่อสนับสนุนให้เกิดการสร้างงานและจ้างงานในภูมิภาคและท้องถิ่นเป็นการรองรับปัญหาการว่างงานนอกฤดูกาลการเกษตร และการอพยพกลับคืนถิ่นของแรงงานที่ถูกเลิกจ้างอันเนื่องมาจากปัญหาเศรษฐกิจตกต่ำ

เป้าหมาย

การฝึกอบรมและส่งเสริมอาชีพนอกฤดูกาลการเกษตรที่ประชาชนต้องการ เช่น อุตสาหกรรมในครัวเรือน การหัตถกรรมในครัวเรือน การแปรรูปผลผลิตและความชำนาญทางด้านช่าง

แผนงานย่อย

1. การส่งเสริมอาชีพนอกฤดูกาลการเกษตร
2. การพัฒนาแหล่งน้ำเพื่อการเกษตร
3. การก่อสร้าง ปรับปรุง และพัฒนาโครงสร้างพื้นฐานด้านการผลิต

๒.๓ แนวทางฟื้นฟูบูรณะทรัพยากรธรรมชาติ

วัตถุประสงค์

เพื่อเป็นการแก้ไขปัญหาด้านสิ่งแวดล้อม และสนับสนุนให้กลุ่มอาสาสมัครและองค์กรประชาชนในพื้นที่ร่วมกันดูแล รักษา อนุรักษ์ ฟื้นฟู พัฒนาแหล่งท่องเที่ยวตลอดจนทรัพยากรธรรมชาติเพื่อรองรับนโยบายปีการท่องเที่ยวไทย คบคู่ไปกับ การดูแลรักษาศิลปวัฒนธรรมและคุณภาพสิ่งแวดล้อม

เป้าหมาย

1. ขุดลอกแหล่งน้ำเพื่อการเกษตร จำนวน ๓๕ แห่ง
2. ปลุกป่าชุมชน จำนวนเนื้อที่ ๒,๐๐๐ ไร่
3. พัฒนาป่าชุมชน จำนวน ๒๐๐ ไร่

แผนงานย่อย

1. ปรับปรุงแหล่งแหล่งน้ำเพื่อการเกษตร
2. การปลุกป่าทดแทน
3. รณรงค์ประชาสัมพันธ์ ให้มีการอนุรักษ์ทรัพยากรธรรมชาติและป่าไม้

๒.๔ แนวทางการเพิ่มบทบาทของประชาชนและองค์กรท้องถิ่นในการบริหารจัดการ

วัตถุประสงค์

เพื่อส่งเสริมการมีส่วนร่วมทางการเมือง ของประชาชน องค์กรประชาชนและกลุ่มมวลชนทุกหมู่เหล่าและส่งเสริมการกระจายอำนาจ การบริหารราชการทุกระดับให้เป็นไปตามบทบัญญัติแห่งกฎหมายรัฐธรรมนูญ

ส่งเสริมการกระจายอำนาจ การบริหารราชการทุกระดับให้เป็นไปตามบทบัญญัติแห่งกฎหมายรัฐธรรมนูญ

เป้าหมาย

ส่งเสริมความรู้ด้านประชาธิปไตย โดยเสริมสร้างความรู้ ความเข้าใจตามกฎหมายรัฐธรรมนูญ เกี่ยวกับสิทธิหน้าที่ และการมีส่วนร่วมทางการเมือง ให้เกิดผลเป็นรูปธรรมในทางปฏิบัติเพื่อให้เกิดวิถีชีวิตประชาธิปไตย ระดับบุคคล ครอบครัว และชุมชนอย่างถูกต้อง

แผนงานย่อย

๑. อบรมเพื่อเผยแพร่ความรู้ตามกฎหมายรัฐธรรมนูญ ฉบับปี ๒๕๕๐
๒. จัดให้มีการรับฟังความเห็นสาธารณะ หรือประชาพิจารณ์ก่อนการตัดสินใจในโครงการสำคัญที่มีผลกระทบต่อประชาชน

การใช้ผังเมืองรวมหรือผังเมืองเฉพาะในการกำหนดแนวทางพัฒนา

เพื่อให้การพัฒนาเป็นไปอย่างเป็นระบบ มีการวางแผนที่ดี และคุ้มค่าในการพัฒนาจึงใช้ผังเมืองรวมหรือผังเมืองเฉพาะในการกำหนดแนวทางการพัฒนา

วิสัยทัศน์ พันธกิจ จุดมุ่งหมายเพื่อการพัฒนาขององค์การบริหารส่วนตำบล

วิสัยทัศน์การพัฒนาองค์การบริหารส่วนตำบลสะพุง

“ชุมชนน่าอยู่มีความเข้มแข็ง สิ่งแวดล้อมดี คนมีคุณภาพและการบริหารจัดการที่ดี”

พันธกิจ

๑. พัฒนาชุมชนให้น่าอยู่มีความเข้มแข็ง โดยได้รับบริการสาธารณะด้านโครงสร้างพื้นฐานที่จำเป็น เพื่อรองรับ
๒. การขยายตัวของชุมชนและเศรษฐกิจ
๒. การกำจัดขยะมูลฝอย สิ่งปฏิกูลและมลภาวะที่มีความยั่งยืน
๓. ส่งเสริมและพัฒนาศักยภาพของคน ครอบครัวและชุมชนในการพึ่งตนเอง
๔. การพัฒนาระบบบริหารจัดการภาครัฐที่ดีและมีส่วนร่วมจากทุกภาคส่วน

จุดมุ่งหมายเพื่อการพัฒนาท้องถิ่น

จุดมุ่งหมายเพื่อการพัฒนาเป็นการกำหนดขอบเขตของกิจกรรมที่ควรค่าแก่การดำเนินการ ซึ่งกิจกรรมหรือขอบเขตเหล่านี้จะสนับสนุนหรือนำไปสู่การบรรลุพันธกิจและวิสัยทัศน์ที่กำหนด องค์การบริหารส่วนตำบลสะพุง จึงได้กำหนดจุดมุ่งหมายเพื่อการพัฒนาท้องถิ่น ดังนี้

๑. ประชาชนได้รับบริการด้านสาธารณสุขปโภค สาธารณูปการอย่างทั่วถึง
๒. ประชาชนมีอาชีพ มีรายได้พอเพียง และมีความมั่นคงทางเศรษฐกิจ
๓. ประชาชนมีคุณภาพชีวิตที่ดี มีแหล่งเรียนรู้ มีภูมิคุ้มกัน รู้เท่าทันโลก
๔. ประชาชนได้รับบริการด้วยความเป็นธรรม โปร่งใส มีส่วนร่วมในการพัฒนาท้องถิ่น
๕. ชุมชนมีทรัพยากรธรรมชาติและสิ่งแวดล้อมที่สมดุลและยั่งยืน
๖. ประชาชนมีสุขภาพอนามัยที่ดี

ยุทธศาสตร์การพัฒนาท้องถิ่น

๑. ยุทธศาสตร์การพัฒนาด้านโครงสร้างพื้นฐาน
 - ๑.๑ แผนงานการพัฒนาด้านการคมนาคมและการขนส่ง ก่อสร้าง ปรับปรุง บำรุงรักษา ถนน สะพาน ทางเท้า

ต่อระบายน้ำให้ได้มาตรฐานเพื่ออำนวยความสะดวกให้กับประชาชน

- ๑.๒ แผนงานการพัฒนาด้านสาธารณสุขปโภค สาธารณูปการ การบริหารจัดการน้ำแบบบูรณาการเพื่อป้องกันน้ำท่วมในฤดูน้ำหลาก และการขาดน้ำสำหรับการอุปโภค บริโภค

๑.๓ แผนงานการสนับสนุนให้มีการปรับปรุงไฟฟ้าสาธารณะหมู่บ้าน ขยายเขตไฟฟ้า ไฟฟ้าเพื่อการเกษตร และ ระบบไฟฟ้าของท้องถิ่น

๒. ยุทธศาสตร์การพัฒนาด้านการส่งเสริมคุณภาพชีวิต

๒.๑ แผนงานการพัฒนาด้านการส่งเสริมอาชีพ

๒.๒ แผนงานการพัฒนาด้านสวัสดิการสังคม

๒.๓ แผนงานการป้องกันและแก้ไขปัญหาเสพติดในชุมชน

๒.๔ แผนงานการพัฒนาด้านการศึกษา

๒.๕ แผนงานการพัฒนางานด้านสาธารณสุข

๓. ยุทธศาสตร์การพัฒนาด้านการจัดระเบียบชุมชน สังคมและการรักษาความสงบเรียบร้อย

๓.๑ แผนงานการพัฒนาด้านการส่งเสริมประชาธิปไตย

๓.๒ แผนงานการพัฒนาด้านการป้องกันและบรรเทาสาธารณภัย

๓.๓ แผนงานการพัฒนาด้านการรักษาความสงบเรียบร้อย

๔. ยุทธศาสตร์ด้านการวางแผน การส่งเสริมการลงทุน การเกษตร พาณิชยกรรมและการท่องเที่ยว

๔.๑ แผนงานการพัฒนาด้านการส่งเสริมการลงทุน

๔.๒ แผนงานการพัฒนาด้านการส่งเสริมการเกษตร

๔.๓ แผนงานการพัฒนาด้านการพาณิชยกรรม

๔.๔ แผนงานการพัฒนาด้านการท่องเที่ยว

๕. ยุทธศาสตร์การพัฒนาด้านทรัพยากรธรรมชาติและสิ่งแวดล้อม

๕.๑ แผนงานการพัฒนาร่างจิตสำนึกและตระหนักในการรักษาทรัพยากรธรรมชาติและสิ่งแวดล้อม

๕.๒ แผนงานการพัฒนารูปแบบ กำจัดขยะมูลฝอยธรรมชาติ

๕.๓ แผนงานการพัฒนารฐานความหลากหลายทางชีวภาพและการสร้างความมั่นคงของฐานทรัพยากรธรรมชาติและสิ่งแวดล้อม

๖. ยุทธศาสตร์การพัฒนาด้านศิลปะ วัฒนธรรม จารีตประเพณีและภูมิปัญญาท้องถิ่น

๖.๑ แผนงานการพัฒนา ส่งเสริมการสืบทอดภูมิปัญญาท้องถิ่นสร้างเป็นองค์ความรู้ เผยแพร่ให้แก่คนใน

ท้องถิ่น

๖.๒ แผนงานการพัฒนา ส่งเสริม สนับสนุนและอนุรักษ์ขนบธรรมเนียมประเพณีและวัฒนธรรมที่ดงามของท้องถิ่นให้สืบทอดต่อไป

๗. ยุทธศาสตร์การพัฒนาด้านการบริหารจัดการบ้านเมืองที่ดี

๗.๑ แผนงานการพัฒนาร่างจิตสำนึกและพัฒนาขีดความสามารถบุคลากรภาครัฐ

๗.๒ แผนงานการพัฒนารเสริมสร้างประสิทธิภาพการปฏิบัติงานและการบริการประชาชน

๗.๓ แผนงานการพัฒนารส่งเสริมการมีส่วนร่วมของทุกภาคส่วนในการบริหารจัดการและการตรวจสอบ

ควบคุม

รายละเอียดโครงการพัฒนา

แผนพัฒนาท้องถิ่น (พ.ศ.๒๕๖๖-๒๕๗๐)

สำหรับ องค์การบริหารส่วนท้องถิ่นดำเนินการ

- ก. ยุทธศาสตร์จังหวัดที่ ๓ การพัฒนาโครงสร้างพื้นฐาน ทรัพยากรธรรมชาติและสิ่งแวดล้อม
- ข. ยุทธศาสตร์การพัฒนาขององค์กรปกครองส่วนท้องถิ่นในเขตจังหวัด : ยุทธศาสตร์ที่ ๑ การพัฒนาโครงสร้างพื้นฐานทรัพยากรธรรมชาติและสิ่งแวดล้อม
- ๑ ยุทธศาสตร์การพัฒนาด้านโครงสร้างพื้นฐาน ทรัพยากรธรรมชาติและสิ่งแวดล้อม

๑.๑ แผนงาน อุตสาหกรรมและการโยธา งานก่อสร้าง

ที่	โครงการ	วัตถุประสงค์	เป้าหมาย (ผลผลิตของโครงการ)	งบประมาณ					ตัวชี้วัด (KPI)	ผลคาดว่าจะได้รับ	หน่วยงานรับผิดชอบหลัก
				๒๕๖๖ (บาท)	๒๕๖๗ (บาท)	๒๕๖๘ (บาท)	๒๕๖๙ (บาท)	๒๕๗๐ (บาท)			
๑	ก่อสร้างถนน คสล.จากบ้านสะพุง ม.๑ บ้านนาเจริญ ม.๑๓	เพื่อให้ประชาชนมีถนนสัญจรไปมาสะดวก	จำนวน ๔ ช่วง กว้าง ๔ ม. ยาว ๒๐๐ ม. หนา ๐.๑๕ เมตร ไหล่ทางลูกรังข้างละ ๐.๒๐ เมตร ช่วงที่ ๕ กว้าง ๔ เมตร ยาว ๑,๐๐๐ เมตร หนา ๐.๑๕ เมตร ไหล่ทางลูกรังข้างละ ๐.๒๐ เมตร	๕๐๐,๐๐๐ อบต./ อบจ./ หน่วยงานอื่น	๕๐๐,๐๐๐ อบต./ อบจ./ หน่วยงานอื่น	๕๐๐,๐๐๐ อบต./อบจ./ หน่วยงานอื่น	๕๐๐,๐๐๐ อบต./ อบจ./ หน่วยงานอื่น	๒,๔๐๘,๗๐๐ อบต./อบจ./ หน่วยงานอื่น	จำนวน ๑ สาย	ประชาชนได้รับความสะดวกในการเดินทาง	กองช่าง
๒	ซ่อมสร้างถนนคสล.จากบ้านนายหมุน เสนาน้อย ม. ๑ - บ้านนาเจริญ ม. ๑๓	เพื่อให้ความปลอดภัยในการสัญจรไปมาสะดวก	กว้าง ๔.๐๐ ม. ยาว ๗๐ ม. หนา ๐.๑๕ ม. ไหล่ทางลูกรังข้างละ ๐.๒๐ ม.	๑๖๙,๐๐๐ อบต./ อบจ./	๑๖๙,๐๐๐ อบต./ อบจ./	๑๖๙,๐๐๐ อบต./อบจ./	๑๖๙,๐๐๐ อบต./ อบจ./	๑๖๙,๐๐๐ อบต./อบจ./	จำนวน ๑ สาย	ประชาชนได้รับความสะดวกในการเดินทาง	กองช่าง
๓	ก่อสร้างถนน คสล.สายเรียบคลองห้วย ระวี จากบ้านสะพุง ม. ๑ - บ้านจะกอง ม. ๑๑	เพื่อให้ความปลอดภัยในการสัญจรไปมาสะดวก	ช่วงที่ ๑ กว้าง ๓ ม. ยาว ๒๑๐ ม. หนา ๐.๑๕ เมตร ไหล่ทางลูกรังข้างละ ๐.๒๐ เมตร ช่วงที่ ๒ กว้าง ๓ ม. ยาว ๒๑๐ ม. หนา ๐.๑๕ เมตร ไหล่ทางลูกรังข้างละ ๐.๒๐ เมตร ไหล่ทางลูกรังข้างละ ๐.๒๐ เมตร	๓๗๘,๐๐๐ อบต./ อบจ./ หน่วยงานอื่น	๓๗๘,๐๐๐ อบต./ อบจ./ หน่วยงานอื่น	๓๗๘,๐๐๐ อบต./อบจ./ หน่วยงานอื่น	๓๗๘,๐๐๐ อบต./ อบจ./ หน่วยงานอื่น	๓๗๘,๐๐๐ อบต./อบจ./ หน่วยงานอื่น	จำนวน ๑ สาย	ประชาชนได้รับความสะดวกในการเดินทาง	กองช่าง

๔	ซ่อมสร้างถนนคสล.จากบ้านนายชูพละพันธ์ ม. ๑ - บ้านโพหนอง ม.๙	เพื่อให้ประชาชนมีถนนสัญจรไปมาสะดวก	ช่วงที่ ๑ กว้าง ๕ ม. ยาว ๑๖๕ ม. หนา ๐.๑๕ เมตร ไหล่ทางลูกรังข้างละ ๐.๒๐ เมตร ช่วงที่ ๒ กว้าง ๕ เมตร ยาว ๓๕ เมตร หนา ๐.๑๕ เมตร ไหล่ทางลูกรังข้างละ ๐.๒๐ เมตร	๕๐๐,๐๐๐ อบต./ อบจ./ หน่วยงานอื่น	๕๐๐,๐๐๐ อบต./ อบจ./ หน่วยงานอื่น	๑๐๖,๐๐๐ อบต./อบจ./ หน่วยงานอื่น	๑๐๖,๐๐๐ อบต./ อบจ./ หน่วยงานอื่น	๑๐๖,๐๐๐ อบต./อบจ./ หน่วยงานอื่น	จำนวน ๑ สาย	ประชาชนได้รับความสะดวกในการเดินทาง	กองช่าง
๕	ซ่อมสร้างถนน คสล. จากบ้านนายเฒ่าพลปลัด- คลองระวี ม. ๑	เพื่อให้ความปลอดภัยในการสัญจรไปมาสะดวก	กว้าง ๔.๐๐ ม. ยาว ๑๕๐ ม. หนา ๐.๑๕ ม. ไหล่ทางลูกรังข้างละ ๐.๒๐ ม.	๓๖๒,๐๐๐ อบต./ อบจ./ หน่วยงานอื่น	๓๖๒,๐๐๐ อบต./ อบจ./ หน่วยงานอื่น	๓๖๒,๐๐๐ อบต./อบจ./ หน่วยงานอื่น	๓๖๒,๐๐๐ อบต./ อบจ./ หน่วยงานอื่น	๓๖๒,๐๐๐ อบต./อบจ./ หน่วยงานอื่น	จำนวน ๑ สาย	ประชาชนได้รับความสะดวกในการเดินทาง	กองช่าง

๖	ซ่อมแซมถนนลูกรังจากสะพานบ้านจะกอง ม. ๑๑ - พื้นที่การเกษตรนางจุลาพร ฤทธิเดช ม.๑ (ถนนสายเลียบบคลองระวี)	เพื่อให้ประชาชนมีถนนสัญจรไปมาสะดวก	กว้าง ๓ ม. ยาว ๑,๐๐๐ ม. หนาเฉลี่ย ๐.๑๐ ม.	๖๖,๐๐๐ อบต.	๖๖,๐๐๐ อบต.	๖๖,๐๐๐ อบต.	๖๖,๐๐๐ อบต.	๖๖,๐๐๐ อบต.	จำนวน ๑ สาย	ประชาชนได้รับความสะดวกในการเดินทาง	กองช่าง
๗	ซ่อมแซมถนนลูกรังจากคลองระวี - พื้นที่การเกษตรนายปิยณัฐ คำมา - นายจาง สีสัว ม. ๑	เพื่อให้ประชาชนมีถนนสัญจรไปมาสะดวก	กว้าง ๓ ม. ยาว ๓๐๐ ม. หนาเฉลี่ย ๐.๑๐ ม.	๒๐,๐๐๐ อบต.	๒๐,๐๐๐ อบต.	๒๐,๐๐๐ อบต.	๒๐,๐๐๐ อบต.	๒๐,๐๐๐ อบต.	จำนวน ๑ สาย	ประชาชนได้รับความปลอดภัยในการเดินทาง	กองช่าง
๘	ก่อสร้างราวกันตกท่อลอดเหลี่ยม (บล็อกคอนกรีต) ม.๑	ป้องกันการเกิดอุบัติเหตุ	ยาว ๔๐ ม. สูง ๑ ม.	๕๐,๐๐๐ อบต.	๕๐,๐๐๐ อบต.	๕๐,๐๐๐ อบต.	๕๐,๐๐๐ อบต.	๕๐,๐๐๐ อบต.	จำนวน ๑ จุด	ประชาชนได้รับความปลอดภัยในการเดินทาง	กองช่าง

๙	ซ่อมแซมถนนลูกรังที่บ้านสะพุง ม. ๑ - บ้านนาเจริญ ม.๑๓	เพื่อให้ประชาชนมีถนนสัญจรไปมาสะดวก	กว้าง ๓ ม. ยาว ๑,๒๐๐ ม. หนาเฉลี่ย ๐.๑๐ ม.	๑๕๐,๐๐๐ อบต.	๑๕๐,๐๐๐ อบต.	๑๕๐,๐๐๐ อบต.	๑๕๐,๐๐๐ อบต.	๑๕๐,๐๐๐ อบต.	จำนวน ๑ สาย	ประชาชนได้รับความสะดวกในการเดินทาง	กองช่าง
๑๐	ซ่อมแซมถนนลูกรังจากฝายน้ำล้นห้วยระวี - บ้านสะพุง ม.๑	เพื่อให้ประชาชนมีน้ำใช้สัญจรไปมาสะดวก	กว้าง ๓ ม. ยาว ๑,๒๐๐ ม. หนาเฉลี่ย ๐.๑๐ ม.	๘๘,๐๐๐ อบต.	๘๘,๐๐๐ อบต.	๘๘,๐๐๐ อบต.	๘๘,๐๐๐ อบต.	๘๘,๐๐๐ อบต.	จำนวน ๑ สาย	ประชาชนได้รับความสะดวกในการเดินทาง	กองช่าง
๑๑	ปรับปรุงถนนดินให้เป็นลูกรังสายเลียบริดคลอง (ช่วงระหว่างบ้านสะพุง ม. ๑ รอยเขตเชื่อมต่อกับ ต.สระยาว)	เพื่อให้ประชาชนมีถนนสัญจรไปมาสะดวก	กว้าง ๔ เมตร ยาว ๑,๐๐๐ เมตร หนาเฉลี่ย ๐.๑๐ ม.	๘๘,๐๐๐ อบต.	๘๘,๐๐๐ อบต.	๘๘,๐๐๐ อบต.	๘๘,๐๐๐ อบต.	๘๘,๐๐๐ อบต.	จำนวน ๑ สาย	ประชาชนได้รับความสะดวกในการเดินทาง	กองช่าง
๑๒	ปรับปรุงถนนดินให้เป็นลูกรังสายเลียบริดคลอง ระวี จากพื้นที่การเกษตรนายบุญจันทร์ เกษี - พื้นที่การเกษตรนายสุคิด คณะนา ม.๑	เพื่อให้ประชาชนมีถนนสัญจรไปมาสะดวก	กว้าง ๔ เมตร ยาว ๔๐๐ เมตร หนาเฉลี่ย ๐.๑๐ ม.	๓๕,๒๐๐ อบต.	๓๕,๒๐๐ อบต.	๓๕,๒๐๐ อบต.	๓๕,๒๐๐ อบต.	๓๕,๒๐๐ อบต.	จำนวน ๑ สาย	ประชาชนได้รับความสะดวกในการเดินทาง	กองช่าง
๑๓	ซ่อมแซมถนนลูกรังจากพื้นที่การเกษตร นายสุพรรณ อ้อมขมภู - พื้นที่การเกษตร นายประมวล อัฐแปร ม.๒	เพื่อให้ความปลอดภัยในการสัญจรไปมาสะดวก	กว้าง ๒.๕๐ ม. ยาว ๗๐๐ ม. หนาเฉลี่ย ๐.๑๐ ม.	๓๙,๐๐๐ อบต./ อบจ./ หน่วยงานอื่น	๓๙,๐๐๐ อบต./ อบจ./ หน่วยงานอื่น	๓๙,๐๐๐ อบต./อบจ./ หน่วยงานอื่น	๓๙,๐๐๐ อบต./ อบจ./ หน่วยงานอื่น	๓๙,๐๐๐ อบต./อบจ./ หน่วยงานอื่น	จำนวน ๑ สาย	ประชาชนได้รับความสะดวกในการเดินทาง	กองช่าง
๑๓	ปรับปรุงถนนลูกรังให้เป็นถนนหินคลุกสายจากพื้นที่การเกษตรนายลี โสตา ม.๒-หนองอะล้า	เพื่อให้ประชาชนมีถนนสัญจรไปมาสะดวก	กว้าง ๒.๕๐ ม. ยาว ๑,๐๐๐ ม. หนาเฉลี่ย ๐.๑๐ ม.	๑๘๕,๐๐๐ อบต./ อบจ./ หน่วยงานอื่น	๑๘๕,๐๐๐ อบต./ อบจ./ หน่วยงานอื่น	๑๘๕,๐๐๐ อบต./อบจ./ หน่วยงานอื่น	๑๘๕,๐๐๐ อบต./ อบจ./ หน่วยงานอื่น	๑๘๕,๐๐๐ อบต./อบจ./ หน่วยงานอื่น	จำนวน ๑ สาย	ประชาชนได้รับความสะดวกในการเดินทาง	กองช่าง

๒๑	ก่อสร้างถนน คสล.จากพื้นที่การเกษตรนาย ประมวล จันทกรณ์ ม.๓ - พื้นที่การเกษตร นางวัลภา ศรีปัตเนตร ม. ๓	เพื่อให้ประชาชนมี ถนน สัญญาไปมาสะดวก	จำนวน ๕ ช่วง กว้าง ๔ ม. ยาว ๒๐๐ ม. หนา ๐.๑๕ ม. ไหล่ทางลูกรังข้างละ ๐.๒๐ ม.	๕๐๐,๐๐๐ อบต./อบจ./ หน่วยงานอื่น	๕๐๐,๐๐๐ อบต./อบจ./ หน่วยงานอื่น	๕,๐๐๐,๐๐๐ อบต./อบจ./ หน่วยงานอื่น	๕๐๐,๐๐๐ อบต./อบจ./ หน่วยงานอื่น	๕๐๐,๐๐๐ อบต./อบจ./ หน่วยงานอื่น
๒๒	ซ่อมแซมถนนลูกรังจากพื้นที่การเกษตรนาง ประภัสสร เมื่อแม่ - พื้นที่การเกษตรนางหนู เลียบ ทองสาย ม. ๓	เพื่อให้ประชาชนมี ถนน สัญญาไปมาสะดวก	กว้าง ๔ ม. ยาว ๕๕๐ ม. หนาเฉลี่ย ๐.๑๐ ม.	๕๑,๐๐๐ อบต./อบจ./ หน่วยงานอื่น	๕๑,๐๐๐ อบต./อบจ./ หน่วยงานอื่น	๕๑,๐๐๐ อบต./อบจ./ หน่วยงานอื่น	๕๑,๐๐๐ อบต./อบจ./ หน่วยงานอื่น	๕๑,๐๐๐ อบต./อบจ./ หน่วยงานอื่น
๒๓	ซ่อมแซมถนนลูกรังจากพื้นที่การเกษตรนาย ทอง จิตรมัน ถึง พื้นที่การเกษตรนางสมคิด บัวงาม ม. ๓	เพื่อให้ประชาชนมี ถนน สัญญาไปมาสะดวก	กว้าง ๓ ม. ยาว ๑,๐๐๐ ม. หนาเฉลี่ย ๐.๑๐ ม.	๖๖,๐๐๐ อบต./อบจ./ หน่วยงานอื่น	๖๖,๐๐๐ อบต./อบจ./ หน่วยงานอื่น	๖๖,๐๐๐ อบต./อบจ./ หน่วยงานอื่น	๖๖,๐๐๐ อบต./อบจ./ หน่วยงานอื่น	๖๖,๐๐๐ อบต./อบจ./ หน่วยงานอื่น
๒๔	ก่อสร้างถนน คสล.จากพื้นที่การเกษตรนาย ทองใส เดชแพง - หนองแต้ ม. ๓	เพื่อให้ประชาชนมี ถนน สัญญาไปมาสะดวก	กว้าง ๔ เมตร ยาว ๒๐๐ ม. หนา ๐.๑๕ ม. ไหล่ทางลูกรังข้างละ ๐.๒๐ ม.	๕๐๐,๐๐๐ อบต./อบจ./ หน่วยงานอื่น	๕๐๐,๐๐๐ อบต./อบจ./ หน่วยงานอื่น	๕๐๐,๐๐๐ อบต./อบจ./ หน่วยงานอื่น	๕๐๐,๐๐๐ อบต./อบจ./ หน่วยงานอื่น	๕๐๐,๐๐๐ อบต./อบจ./ หน่วยงานอื่น
๒๕	ก่อสร้างถนน คสล.จากบ้านนายสายทอง เมื่อแม่ - บ้านนางสาวกิตติมา ธรรมวงษ์	เพื่อให้ประชาชนมี ถนน สัญญาไปมา สะดวก	ช่วงที่ ๑ กว้าง ๓.๐๐ ม. ยาว ๒๕๐ ม. หนา ๐.๑๕ ม. ไหล่ทางลูกรังข้างละ ๐.๒๐ ม.	๔,๕๒๒,๐๐๐ อบต./อบจ./	๔๕๒,๐๐๐ อบต./อบจ./	๔๕๒,๐๐๐ อบต./อบจ./	๔๕๒,๐๐๐ อบต./อบจ./	๔๕๒,๐๐๐ อบต./อบจ./

	ม.๓		ช่วงที่ ๒ กว้าง ๓.๐๐ ม. ยาว ๑๕๐ ม. หนา ๐.๑๕ ม.ไหล่ทางลูกรังข้างละ ๐.๒๐ ม.	๑๘๐,๑๐๐ อบต./อบจ./	๑๘๐,๑๐๐ อบต./อบจ./	๑๘๐,๑๐๐ อบต./อบจ./	๑๘๐,๑๐๐ อบต./อบจ./	๑๘๐,๑๐๐ อบต./อบจ./
๒๖	ซ่อมสร้างผิวทาง AC สายบ้านทุ่งสว่าง ม. ๓ ศรีสะเกษ-กันทรลักษ์ (๒๒๑)	เพื่อให้ประชาชนมี ถนน สัญจรไปมาสะดวก	ซ่อมสร้างผิวทาง AC กว้าง ๕ ม. ยาว ๑,๕๐๐ ม. หนา ๐.๐๔ ม.	๑,๘๓๗,๕๐๐ อบต./อบจ./ หน่วยงานอื่น	๑,๘๓๗,๕๐๐ อบต./อบจ./ หน่วยงานอื่น	๑,๘๓๗,๕๐๐ อบต./อบจ./ หน่วยงานอื่น	๑,๘๓๗,๕๐๐ อบต./อบจ./ หน่วยงานอื่น	๑,๘๓๗,๕๐๐ อบต./อบจ./ หน่วยงาน อื่น
๒๗	ปรับถนนดินให้เป็นถนนลูกรังจากพื้นที่ การเกษตร นายสุวัฒน์ สายทะวงษ์ - หนงแต่ (ทั้ง ๒ ฝั่ง คลอง) ม. ๓	เพื่อให้ประชาชนมี ถนน สัญจรไปมาสะดวก	กว้าง ๔ ม. ยาว ๙๐๐ม. หนาเฉลี่ย ๐.๑๐ ม.	๗๙๒๐๐ อบต./อบจ./ หน่วยงานอื่น	๗๙,๒๐๐ อบต./อบจ./ หน่วยงานอื่น	๗๙,๒๐๐ อบต./อบจ./ หน่วยงานอื่น	๗๙,๒๐๐ อบต./อบจ./ หน่วยงานอื่น	๗๙,๒๐๐ อบต./อบจ./ หน่วยงานอื่น
๒๘	ซ่อมสร้างถนน คสล. จากบ้านนายทองสสา ผือแผ้ว - บ้านนายกันหา ผือแผ้ว ม. ๓	เพื่อให้ประชาชนมี ถนน สัญจรไปมาสะดวก	กว้าง ๓ ม. ยาว ๑๐๐ ม. หนาเฉลี่ย ๐.๑๐ ม.	๑๘๐,๖๐๐ อบต./อบจ./ หน่วยงานอื่น	๑๘๐,๖๐๐ อบต./อบจ./ หน่วยงานอื่น	๑๘๐,๖๐๐ อบต./อบจ./ หน่วยงานอื่น	๑๘๐,๖๐๐ อบต./อบจ./ หน่วยงานอื่น	๑๘๐,๖๐๐ อบต./อบจ./ หน่วยงานอื่น
๒๙	ปรับปรุงถนนดินให้เป็นลูกรังจากพื้นที่ การเกษตร เกษตรนายผล ผือแผ้ว -พื้นที่การเกษตร นายสายันต์ อร่ามเรือง	เพื่อให้ประชาชนมี ถนน สัญจรไปมาสะดวก	กว้าง ๔ ม. ยาว ๑,๒๐๐ ม. หนาเฉลี่ย ๐.๑๐ ม.	๑๐๕,๖๐๐ อบต./อบจ./ หน่วยงานอื่น	๑๐๕,๖๐๐ อบต./อบจ./ หน่วยงานอื่น	๑๐๕,๖๐๐ อบต./อบจ./ หน่วยงานอื่น	๑๐๕,๖๐๐ อบต./อบจ./ หน่วยงานอื่น	๑๐๕,๖๐๐ อบต./อบจ./ หน่วยงานอื่น

๔๐	ก่อสร้างถนนคสล.จากบ้านอานวย ม. ๕ - เขต รอยต่อ ต.ศรีแก้ว	เพื่อให้ประชาชนมี ถนน สัญญาฯไปมาสะดวก	กว้าง ๕ ม. ยาว ๒๖๕ เมตร หนา ๐.๑๕ ม. ไหล่ทางลูกรังข้างละ ๐.๒๐ ม.	๑๕๙,๕๓๐	๑๕๙,๕๓๐	๑๕๙,๕๓๐	๑๕๙,๕๓๐	๑๕๙,๕๓๐	๑๕๙,๕๓๐
๔๑	ซ่อมแซมถนนลูกรังสายจากบ้านนางแสง นางวงศ์ - สามแยกทางไปบ้านโคก ต.ศรีแก้ว ม.๕	เพื่อให้ประชาชนมี ถนน สัญญาฯไปมาสะดวก	กว้าง ๕.๐๐ ม. ยาว ๙๐๐ ม. หนาเฉลี่ย ๐.๑๐ ม.	๙๗,๐๐๐	๙๗,๐๐๐	๙๗,๐๐๐	๙๗,๐๐๐	๙๗,๐๐๐	๙๗,๐๐๐
๔๒	ซ่อมสร้างถนนคสล.จากสามแยกบ้านนาไข จิตร มัน - บ้านนางทองใบ ขึ้นจันทร์ ม. ๕	เพื่อให้ประชาชนมี ถนน สัญญาฯไปมาสะดวก	กว้าง ๕.๐๐ ม. ยาว ๒๐๐ ม. หนา ๐.๑๕ ม. ไหล่ทางลูกรังข้างละ ๐.๒๐ ม.	๖๐๒๐๐๐	๖๐๒๐๐๐	๖๐๒,๐๐๐	๖๐๒๐๐๐	๖๐๒๐๐๐	๖๐๒๐๐๐
๔๓	ก่อสร้างถนน คสล.จากบ้านนายคำภีร์ สาย สังข์ -สามแยกบ้านอานวย - รอยเขตตำบลศรีแก้ว	เพื่อให้ประชาชนมี ถนน สัญญาฯไปมาสะดวก	กว้าง ๔ ม. ยาว ๖๐ เมตร หนา ๐.๑๕ ม. ไหล่ทางลูกรังข้างละ ๐.๒๐ ม.	๑๔๔๕๐๐	๑๔๔,๕๐๐	๑๔๔๕๐๐	๑๔๔๕๐๐	๑๔๔๕๐๐	๑๔๔๕๐๐
๔๔	ก่อสร้างถนนดินตัดใหม่สายเลียบบคลอง ผึ่ง ตะวันออก(คลองกัยแล้ง)จากพื้นที่การเกษตร นางหนูพิน พลปลัด -คลองไส้ไก่ ม. ๖	เพื่อให้ประชาชนมี ถนน สัญญาฯไปมาสะดวก	กว้าง ๔ ม. ยาว ๖๕๐ ม. สูง ๐.๖๐ ม.	๕๕๐๐๐	๕๕๐๐๐	๕๕๐๐๐	๕๕๐๐๐	๕๕๐๐๐	๕๕๐๐๐
๔๕	ก่อสร้างถนนดินตัดใหม่สายเลียบบคลอง ผึ่ง	เพื่อให้ประชาชนมี ถนน	กว้าง ๔ ม. ยาว ๖๕๐ ม.	๕๕๐๐๐	๕๕๐๐๐	๕๕๐๐๐	๕๕๐๐๐	๕๕๐๐๐	๕๕๐๐๐

	ตะวันออก(คลองก๊วยแล้ง)จากพื้นที่การเกษตร นายลำเพ็ง ชาตรี -พื้นที่การเกษตรนาย ประยัด ม.๖	สัญญาไปมาสะดวก	สูง ๐.๖๐ ม.	อบต./อบจ./ หน่วยงานอื่น	อบต./อบจ./ หน่วยงานอื่น	อบต./อบจ./ หน่วยงานอื่น	อบต./อบจ./ หน่วยงานอื่น	อบต./อบจ./ หน่วยงานอื่น
๔๖	ก่อสร้างถนน คสล.จากบ้านนายคำมี น้อย พรหม-วัดบ้านศรีโนนงาม ม.๖	เพื่อให้ประชาชนมี ถนน สัญญาไปมาสะดวก	กว้าง ๔ ม. ยาว ๒๖ ม. หนา ๐.๑๕ ม. ไหล่ทางลูกรังข้างละ ๐.๒๐ ม.	๖๒,๘๐๐ อบต.	๖๒,๘๐๐ อบต.	๖๒,๘๐๐ อบต.	๖๒,๘๐๐ อบต.	๖๒,๘๐๐ อบต.
๔๗	ปรับปรุงซ่อมแซมถนนลูกรังฝั่งคลองก๊วยแล้ง ม.๖ จากถนนลาดยาง - บ้านนางนัต โสตา	เพื่อให้ประชาชนมี ถนน สัญญาไปมาสะดวก	กว้าง ๓.๕๐ ม.ยาว ๔๐๐ ม หนาเฉลี่ย ๐.๑๐ ม.	๓๐,๐๐๐ อบต.	๓๐,๐๐๐ อบต.	๓๐,๐๐๐ อบต.	๓๐,๐๐๐ อบต.	๓๐,๐๐๐ อบต.
๔๘	ก่อสร้าง คสล. จากบ้านนายสมสะอาด ศรี สำโรง -บ้านนายบรรจง บุญรักษา ม.๖	เพื่อให้ประชาชนมี ถนน สัญญาไปมาสะดวก	กว้าง ๓.๐๐ ม. ยาว ๑๕๐ ม. หนา ๐.๑๕ ม. ไหล่ทางลูกรังข้างละ ๐.๒๐ ม.	๒๗๑,๐๐๐ อบต.	๒๗๑,๐๐๐ อบต.	๒๗๑,๐๐๐ อบต.	๒๗๑,๐๐๐ อบต.	๒๗๑,๐๐๐ อบต.
๔๙	ปรับปรุงถนนดินให้เป็นถนนลูกรังสายเลียบ คลองส่งน้ำบ้านหนองขาม ม. ๖	เพื่อให้ประชาชนมี ถนน สัญญาไปมาสะดวก	กว้าง ๔.๐๐ ม. ยาว ๓,๐๐๐ ม. หนาเฉลี่ย ๐.๑๐ ม.	๒๖๕,๐๐๐ อบต./อบจ./ หน่วยงานอื่น	๒๖๕,๐๐๐ อบต./อบจ./ หน่วยงานอื่น	๒๖๕,๐๐๐ อบต./อบจ./ หน่วยงานอื่น	๒๖๕,๐๐๐ อบต./อบจ./ หน่วยงานอื่น	๒๖๕,๐๐๐ อบต./อบจ./ หน่วยงานอื่น

๕๐	ก่อสร้างถนนดินตัดใหม่สายเลียบคลองภัยแล้ง ฝั่งตะวันออก - พื้นที่การเกษตรนางครุณี ปริสุทธิ์ ม. ๖	เพื่อให้ประชาชนมี ถนน สัญจรไปมาสะดวก	กว้าง ๔ เมตร ยาว ๑๕๐๐ ม. หนา ๐.๑๕ ม. ไหล่ทางลูกรังข้างละ ๐.๒๐ ม.	๑๕๐,๐๐๐ อบต.	๑๕๐,๐๐๐ อบต.	๑๕๐,๐๐๐ อบต.	๑๕๐,๐๐๐ อบต.	๑๕๐,๐๐๐ อบต.	๑๕๐,๐๐๐ อบต.
๕๑	ซ่อมแซมถนนลูกรังฝึงคลองภัยแล้ง (ฝั่งตะวันตก) ม.๖ ช่วงที่ ๑.จากถนนลาดยาง - พื้นที่การเกษตร นายทองวัน ทำบุญ ช่วงที่ ๒.จากถนนลาดยาง - พื้นที่การเกษตร นางครุณี ปริสุทธิ์	เพื่อให้ประชาชนมี ถนน สัญจรไปมาสะดวก	จำนวน ๒ ช่วง ช่วงที่ ๑ กว้าง ๕ ม.ยาว ๖๐๐ ม.หนาเฉลี่ย ๐.๑๐ ม. ช่วงที่ ๒ กว้าง ๕ ม.ยาว ๔๐๐ ม. หนาเฉลี่ย ๐.๑๐ ม.	๖๖,๐๐๐ อบต. ๔๔,๐๐๐ อบต.	๖๖,๐๐๐ อบต. ๔๔,๐๐๐ อบต.	๖๖,๐๐๐ อบต. ๔๔,๐๐๐ อบต.	๖๖,๐๐๐ อบต. ๔๔,๐๐๐ อบต.	๖๖,๐๐๐ อบต. ๔๔,๐๐๐ อบต.	๖๖,๐๐๐ อบต. ๔๔,๐๐๐ อบต.
๕๒	ก่อสร้างถนนดินตัดใหม่จากพื้นที่การเกษตร นางสนอง เกษี -พื้นที่การเกษตรนางแพงศรี โชติ ม. ๗	เพื่อให้ประชาชนมี ถนน สัญจรไปมาสะดวก	กว้าง ๔ ม. ยาว ๑,๗๕๐ ม. สูง ๐.๖๐ ม.	๒๔๐,๐๐๐ อบต.	๒๔๐,๐๐๐ อบต.	๒๔๐,๐๐๐ อบต.	๒๔๐,๐๐๐ อบต.	๒๔๐,๐๐๐ อบต.	๒๔๐,๐๐๐ อบต.
๕๓	ซ่อมสร้างถนน คสล.สายบ้านหนองอะเลา ม. ๗ - บ้านจอก ม. ๒	เพื่อให้ประชาชนมี ถนน สัญจรไปมาสะดวก	กว้าง ๔ เมตร ยาว ๑๐๐ ม. หนา ๐.๑๕ ม. ไหล่ทางลูกรังข้างละ ๐.๒๐ ม.	๒๕๐,๐๐๐ อบต.	๒๕๐,๐๐๐ อบต.	๒๕๐,๐๐๐ อบต.	๒๕๐,๐๐๐ อบต.	๒๕๐,๐๐๐ อบต.	๒๕๐,๐๐๐ อบต.
๕๐	ก่อสร้างถนนดินตัดใหม่สายบ้านหนองอะเลา	เพื่อให้ประชาชนมี ถนน	กว้าง ๕.๐๐ ม. ยาว ๔๐๐ ม.	๑๐๐,๐๐๐	๑๐๐,๐๐๐	๑๐๐,๐๐๐	๑๐๐,๐๐๐	๑๐๐,๐๐๐	๑๐๐,๐๐๐

				หน่วยงานอื่น	หน่วยงานอื่น	หน่วยงานอื่น	หน่วยงานอื่น	หน่วยงานอื่น
๕๖	ซ่อมแซมถนนลูกรังจากพื้นที่การเกษตร นายสุพรรณ ร่วมทรัพย์ - พื้นที่การเกษตร นายพิมพ์ ใจเรือง ม. ๘	เพื่อให้ประชาชนมี ถนน สัญจรไปมา สะดวก	กว้าง ๓ ม. ยาว ๕๐๐ ม. หนาเฉลี่ย ๐.๑๐ ม.	๓๒,๐๐๐	๓๒,๐๐๐	๓๒,๐๐๐	๓๒,๐๐๐	๓๒,๐๐๐
				อบต./อบจ./ หน่วยงานอื่น	อบต./อบจ./ หน่วยงานอื่น	อบต./อบจ./ หน่วยงานอื่น	อบต./อบจ./ หน่วยงานอื่น	อบต./อบจ./ หน่วยงานอื่น
๕๗	ก่อสร้างถนนคสล.จากบ้านนายประชา สุรินทร์-ศาลปู่ตาบ้านจี่เนียว ม. ๘	เพื่อให้ประชาชนมี ถนน สัญจรไปมาสะดวก	กว้าง ๕.๐๐ ม. ยาว ๑๕๐ ม. หนา ๐.๑๕ ม. ไหล่ทางลูกรังข้างละ ๐.๒๐ ม.	๔๕๑,๕๐๐	๔๕๑,๕๐๐	๔๕๑,๕๐๐	๔๕๑,๕๐๐	๔๕๑,๕๐๐
				อบต./อบจ./ หน่วยงานอื่น	อบต./อบจ./ หน่วยงานอื่น	อบต./อบจ./ หน่วยงานอื่น	อบต./อบจ./ หน่วยงานอื่น	อบต./อบจ./ หน่วยงานอื่น
๖๒	วางท่อระบายน้ำแบบผ่าซีก จากบ้าน นายसान ทรงงาม - บ้านนางเพชรดาพร บัวรินทร์ ม. ๘	เพื่อระบายน้ำ ป้องกันน้ำ ท่วมขัง	วางท่อระบายน้ำขนาด เส้นผ่า ศูนย์กลาง ๐.๔๐x๑๐๐ ม. ยาว ๑,๒๐๐ ม.	๑๐๐,๐๐๐	๑๐๐,๐๐๐	๑๐๐,๐๐๐	๑๐๐,๐๐๐	๑๐๐,๐๐๐
				อบต.	อบต.	อบต.	อบต.	อบต.
๖๓	ก่อสร้างถนนคสล.จากหน้าวัดบ้านจี่เนียว ม.๘ - สามแยกทางไปบ้านทุ่งระวี ม.๑๒	เพื่อให้ประชาชนมี ถนน สัญจรไปมาสะดวก	กว้าง ๕.๐๐ ม. ยาว ๑๔๙ ม. หนา ๐.๑๕ ม. ไหล่ทางลูกรังข้างละ ๐.๒๐ ม.	๔๔๘,๔๙๐	๔๔๘,๔๙๐	๔๔๘,๔๙๐	๔๔๘,๔๙๐	๔๔๘,๔๙๐
				อบต.	อบต.	อบต.	อบต.	อบต.
๖๔	ปรับปรุงถนนลูกรังให้เป็นถนนหินคลุกสาย จากบ้านนายบุญทอง ศรีโวหะ - คลอง ส่งน้ำอีสานเขียว ม. ๘	เพื่อให้ประชาชนมี ถนน สัญจรไปมาสะดวก	กว้าง ๓.๐๐ ม. ยาว ๓๐๐ ม. หนาเฉลี่ย ๐.๑๐ ม.	๖๖,๗๐๐	๖๖,๗๐๐	๖๖,๗๐๐	๖๖,๗๐๐	๖๖,๗๐๐
				อบต.	อบต.	อบต.	อบต.	อบต.
๖๕	ลานกีฬาบ้านจี่เนียว ม. ๘	เพื่อให้ประชาชนมี ถนน	จำนวน ๑ แห่ง	๕๐๐,๐๐๐	๕๐๐,๐๐๐	๕๐๐,๐๐๐	๕๐๐,๐๐๐	๕๐๐,๐๐๐

		สัญญาไปมาสะดวก		อบต./อบจ./ หน่วยงานอื่น	อบต./อบจ./ หน่วยงานอื่น	อบต./อบจ./ หน่วยงานอื่น	อบต./อบจ./ หน่วยงานอื่น	อบต./อบจ./ หน่วยงานอื่น
๖๖	ก่อสร้าง คสล.นายประชา สุขศรีรินทร์ ม. ๘ - บ้านสะพาน้อย (เขตรอยต่อต.ศรีแก้ว)	เพื่อให้ประชาชนมี ถนน สัญญาไปมาสะดวก	ช่วงที่ ๑ กว้าง ๕ ม. ยาว ๑๖๕ ม. หนา ๐.๑๕ ม. ไหล่ทางลูกรังข้างละ ๐.๒๐ ม. ช่วงที่ ๒ กว้าง ๕ ม. ยาว ๑๐๐ ม. หนา ๐.๑๕ ม. ไหล่ทางลูกรังข้างละ ๐.๒๐ ม.	๕๐๐,๐๐๐ อบต./อบจ./ หน่วยงานอื่น	๕๐๐,๐๐๐ อบต./อบจ./ หน่วยงานอื่น	๕๐๐,๐๐๐ อบต./อบจ./ หน่วยงานอื่น	๓๐๑,๐๐๐ อบต./อบจ./ หน่วยงานอื่น	๓๐๑,๐๐๐ อบต./อบจ./ หน่วยงานอื่น
๖๗	ก่อสร้างถนนคสล.จากบ้านนายจันทร์ ตาอุดม ม. ๘ - บ้านทุ่งระวี ม. ๑๒	เพื่อให้ประชาชนมี ถนน สัญญาไปมาสะดวก	กว้าง ๕.๐๐ ม. ยาว ๙๒ ม. หนา ๐.๑๐ ม. ไหล่ทางลูกรังข้างละ ๐.๒๐ ม.	๒๗๗,๐๐๐ อบต./อบจ./ หน่วยงานอื่น	๒๗๗,๐๐๐ อบต./อบจ./ หน่วยงานอื่น	๒๗๗,๐๐๐ อบต./อบจ./ หน่วยงานอื่น	๒๗๗,๐๐๐ อบต./อบจ./ หน่วยงานอื่น	๒๗๗,๐๐๐ อบต./อบจ./ หน่วยงานอื่น
๖๘	ก่อสร้างถนนคสล.จากบ้านนางหัด สิงห์ทอง -บ้านนายสวัสดิ์ ไม่หวั่น ม.๘	เพื่อให้ประชาชนมี ถนน สัญญาไปมาสะดวก	กว้าง ๕.๐๐ ม. ยาว ๑๐๐ ม. หนา ๐.๑ ม. ไหล่ทางลูกรังข้างละ ๐.๒๐ ม.	๓๐๑,๐๐๐ อบต./อบจ./ หน่วยงานอื่น	๓๐๑,๐๐๐ อบต./อบจ./ หน่วยงานอื่น	๓๐๑,๐๐๐ อบต./อบจ./ หน่วยงานอื่น	๓๐๑,๐๐๐ อบต./อบจ./ หน่วยงานอื่น	๓๐๑,๐๐๐ อบต./อบจ./ หน่วยงานอื่น
๖๙	ปรับปรุงถนนลูกรังโดยลงหินคลุก จากบล็อก คอนเวียร์ถนนสายเรียบคลอง -พื้นที่ การเกษตร นายเกษ สีเหลือง ม.๘	เพื่อให้ประชาชนมี ถนน สัญญาไปมาสะดวก	กว้าง ๕.๐๐ ม. ยาว ๑,๒๐๐ ม. หนา ๐.๑ ม. ไหล่ทางลูกรังข้างละ ๐.๒๐ ม.	๔๔๔,๐๐๐ อบต./อบจ./ หน่วยงานอื่น	๔๔๔,๐๐๐ อบต./อบจ./ หน่วยงานอื่น	๔๔๔,๐๐๐ อบต./อบจ./ หน่วยงานอื่น	๔๔๔,๐๐๐ อบต./อบจ./ หน่วยงานอื่น	๔๔๔,๐๐๐ อบต./อบจ./ หน่วยงานอื่น
๗๐	ปรับปรุงถนนลูกรังให้เป็นถนนคลุกจากบล็อก	เพื่อให้ประชาชนมี ถนน	กว้าง ๓.๐๐ ม. ยาว ๑,๐๐๐ ม.	๖๖,๐๐๐	๖๖,๐๐๐	๖๖,๐๐๐	๖๖,๐๐๐	๖๖,๐๐๐

๘๐	ก่อสร้างถนน คสล.บ้านนางแสง นางวงศ์ -- บ้านนายสมศักดิ์ สะอาด ม. ๑๐	เพื่อให้ประชาชนมี ถนน สัญญาไปมาสะดวก	กว้าง ๕ ม. ยาว ๑๖๕ ม. หนา ๐.๑๕ ม. ไหล่ทางลูกรังข้างละ ๐.๒๐ ม.	๕๐๐๐๐๐ อบต./อบจ./ หน่วยงานอื่น	๕๐๐,๐๐๐ อบต./อบจ./ หน่วยงานอื่น	๕๐๐๐๐๐ อบต./อบจ./ หน่วยงานอื่น	๕๐๐๐๐๐ อบต./อบจ./ หน่วยงานอื่น	๕๐๐๐๐๐ อบต./อบจ./ หน่วยงานอื่น	๕๐๐๐๐๐ อบต./อบจ./ หน่วยงานอื่น
๘๑	ก่อสร้างถนน คสล.วัดไผ่งาม -คุ่มแสดง ม. ๑๐ -	เพื่อให้ประชาชนมี ถนน สัญญาไปมาสะดวก สัญญาไปมาสะดวก	กว้าง ๕ ม. ยาว ๑๕๐ ม. หนา ๐.๑๕ ม. ไหล่ทางลูกรังข้างละ ๐.๒๐ ม. หนา ๐.๑๕ ม. ไหล่ทางลูกรังข้างละ ๐.๒๐ ม.	๔๕๒,๐๐๐ อบต./อบจ./ หน่วยงานอื่น	๔๕๒,๐๐๐ อบต./อบจ./ หน่วยงานอื่น	๔๕๒,๐๐๐ อบต./อบจ./ หน่วยงานอื่น	๔๕๒,๐๐๐ อบต./อบจ./ หน่วยงานอื่น	๔๕๒,๐๐๐ อบต./อบจ./ หน่วยงานอื่น	๔๕๒,๐๐๐ อบต./อบจ./ หน่วยงานอื่น
๘๒	ซ่อมแซมถนนลูกรังบ้านไผ่งาม ม. ๑๐ ๑.จากวัดไผ่งาม - คุ่มแสดง ม. ๑๐ ๒.จากบล็อกรถคอนเวรส์สายเสียบคลอง ม.๑๐ - เขตรอยต่อต.สระยาว (บ้านหนองบัว ทอง)	เพื่อให้ประชาชนมี ถนน สัญญาไปมาสะดวก	ช่วงที่ ๑-๒ กว้าง ๕ ม. ยาว ๔๔๐ ม. หนาเฉลี่ย ๐.๑๐ ม. กว้าง ๓ ม. ยาว ๔๐๐ ม. หนาเฉลี่ย ๐.๑๐ ม.	๕๐๐๐๐ ๒๗,๐๐๐ อบต./อบจ./	๕๐๐๐๐ ๒๗,๐๐๐ อบต./อบจ./	๕๐๐๐๐ ๒๗,๐๐๐ อบต./อบจ./	๕๐๐๐๐ ๒๗,๐๐๐ อบต./อบจ./	๕๐๐๐๐ ๒๗,๐๐๐ อบต./อบจ./	๕๐๐๐๐ ๒๗,๐๐๐ อบต./อบจ./
๘๓	ก่อสร้างถนน คสล.จากบ้านไผ่งาม ม.๑๐ - (เขตรอยต่อ ต.สระยาว)	เพื่อให้ประชาชนมี ถนน สัญญาไปมาสะดวก	ช่วงที่ ๑-๔ กว้าง ๕ ม. ยาว ๑๖๕ ม. หนา ๐.๑๕ ม. ไหล่ทางลูกรังข้างละ ๐.๒๐ ม. ช่วงที่ ๕ กว้าง ๕ เมตร ยาว ๔๐ เมตร หนา ๐.๑๕ ม. ไหล่ทางลูกรังข้างละ ๐.๒๐ ม.	๕๐๐,๐๐๐ อบต./อบจ./ หน่วยงานอื่น	๕๐๐,๐๐๐ อบต./อบจ./ หน่วยงานอื่น	๕๐๐,๐๐๐ อบต./อบจ./ หน่วยงานอื่น	๕๐๐,๐๐๐ อบต./อบจ./ หน่วยงานอื่น	๕๐๐,๐๐๐ อบต./อบจ./ หน่วยงานอื่น	๑๒๑,๐๐๐ อบต./อบจ./ หน่วยงานอื่น
๘๔	ซ่อมแซมถนนลูกรังจากคุ่มแสดง ม.๑๐ -	เพื่อให้ประชาชนมี ถนน	กว้าง ๓ ม. ยาว ๑,๐๐๐ ม.	๖๖,๐๐๐	๖๖,๐๐๐	๖๖,๐๐๐	๖๖,๐๐๐	๖๖,๐๐๐	๖๖,๐๐๐

๘๙	ซ่อมสร้างถนน คสล.จากบ้านนางสมถวิล คำ มา - บ้านนายผดุง พวงแก้ว ม. ๑๑	เพื่อให้ประชาชนมี ถนน สัญจรไปมาสะดวก	กว้าง ๕ ม. ยาว ๒๐๐ ม. หนา ๐.๑๕ ม. ไหล่ทางลูกรังข้างละ ๐.๒๐ ม.	๖๐๒,๐๐๐ อบต./อบจ./ หน่วยงานอื่น	๖๐๒,๐๐๐ อบต./อบจ./ หน่วยงานอื่น	๖๐๒,๐๐๐ อบต./อบจ./ หน่วยงานอื่น	๖๐๒,๐๐๐ อบต./อบจ./ หน่วยงานอื่น	๖๐๒,๐๐๐ อบต./อบจ./ หน่วยงานอื่น	๖๐๒,๐๐๐ อบต./อบจ./ หน่วยงานอื่น
๙๐	ปรับปรุงถนนดินให้เป็นลูกรังจากบ้านนายใจ คำมา -พื้นที่การเกษตรนายสน สิงห์ทอง ม. ๑๑	เพื่อให้ประชาชนมี ถนน สัญจรไปมาสะดวก	กว้าง ๒.๕๐ ม. ยาว ๘๐๐ ม. หนาเฉลี่ย ๐.๑๐ ม.	๔๔,๐๐๐ อบต./อบจ./ หน่วยงานอื่น	๔๔,๐๐๐ อบต./อบจ./ หน่วยงานอื่น	๔๔,๐๐๐ อบต./อบจ./ หน่วยงานอื่น	๔๔,๐๐๐ อบต./อบจ./ หน่วยงานอื่น	๔๔,๐๐๐ อบต./อบจ./ หน่วยงานอื่น	๔๔,๐๐๐ อบต./อบจ./ หน่วยงานอื่น
๙๑	ซ่อมสร้างถนน คสล. จากบ้านนางบุษดี ระ หงษ์ - บ้านนายบุญจันทร์ ล้อมพิลา ม. ๑๑	เพื่อให้ประชาชนมี ถนน สัญจรไปมาสะดวก	กว้าง ๒.๕ ม. ยาว ๑๑๐ ม. หนา ๐.๑๕ ม. ไหล่ทางลูกรังข้างละ ๐.๒๐ ม.	๑๖๕,๕๕๐ อบต./อบจ./ หน่วยงานอื่น	๑๖๕,๕๕๐ อบต./อบจ./ หน่วยงานอื่น	๑๖๕,๕๕๐ อบต./อบจ./ หน่วยงานอื่น	๑๖๕,๕๕๐ อบต./อบจ./ หน่วยงานอื่น	๑๖๕,๕๕๐ อบต./อบจ./ หน่วยงานอื่น	๑๖๕,๕๕๐ อบต./อบจ./ หน่วยงานอื่น
๙๒	ซ่อมสร้างถนน คสล. จากบ้านนางลัย สม เศร์รา - นายนิยม หอมจันทร์ ม. ๑๑	เพื่อให้ประชาชนมี ถนน สัญจรไปมาสะดวก	กว้าง ๒.๕ ม. ยาว ๑๑๗ ม. หนา ๐.๑๕ ม. ไหล่ทางลูกรังข้างละ ๐.๒๐ ม.	๑๗๖,๐๐๐ อบต./อบจ./ หน่วยงานอื่น	๑๗๖,๐๐๐ อบต./อบจ./ หน่วยงานอื่น	๑๗๖,๐๐๐ อบต./อบจ./ หน่วยงานอื่น	๑๗๖,๐๐๐ อบต./อบจ./ หน่วยงานอื่น	๑๗๖,๐๐๐ อบต./อบจ./ หน่วยงานอื่น	๑๗๖,๐๐๐ อบต./อบจ./ หน่วยงานอื่น
๙๓	ซ่อมสร้างถนน คสล. จากประปาหมู่บ้าน - ม. ๑๑ -พื้นที่การเกษตรนางราตรี กิ่งจันทร์มล	เพื่อให้ประชาชนมี ถนน สัญจรไปมาสะดวก	กว้าง ๓ ม. ยาว ๕๐ ม. หนา ๐.๑๕ ม. ไหล่ทางลูกรังข้างละ ๐.๒๐ ม.	๙๐,๓๐๐ อบต./อบจ./ หน่วยงานอื่น	๙๐,๓๐๐ อบต./อบจ./ หน่วยงานอื่น	๙๐,๓๐๐ อบต./อบจ./ หน่วยงานอื่น	๙๐,๓๐๐ อบต./อบจ./ หน่วยงานอื่น	๙๐,๓๐๐ อบต./อบจ./ หน่วยงานอื่น	๙๐,๓๐๐ อบต./อบจ./ หน่วยงานอื่น
๙๔	ปรับปรุงถนนลูกรังให้เป็นถนนหินคลุกจาก	เพื่อให้ประชาชนมี ถนน	กว้าง ๔ ม. ยาว ๙๐๐ ม	๒,๖๖๖,๔๐๐	๒,๖๖๖,๔๐๐	๒,๖๖๖,๔๐๐	๒,๖๖๖,๔๐๐	๒,๖๖๖,๔๐๐	๒,๖๖๖,๔๐๐

	(ถนนสายเลียบบคลอง) ม.๑๒			หน่วยงานอื่น	หน่วยงานอื่น	หน่วยงานอื่น	หน่วยงานอื่น	หน่วยงานอื่น
๑๐๔	ก่อสร้างถนนคสล.จากหน้าวัดบ้านทุ่งระวี ม.๑๒ - บ้านนางบัวจันทร์ ทรงกรด	เพื่อให้ประชาชนมี ถนน สัญจรไปมาสะดวก	กว้าง ๔ ม. ยาว ๑๕๐ ม. หนา ๐.๑๕ ม. ไหล่ทางลูกรังข้างละ ๐.๒๐ ม.	๓๖๑,๒๐๐ อบต./อบจ./ หน่วยงานอื่น	๓๖๑,๒๐๐ อบต./อบจ./ หน่วยงานอื่น	๓๖๑,๒๐๐ อบต./อบจ./ หน่วยงานอื่น	๓๖๑,๒๐๐ อบต./อบจ./ หน่วยงานอื่น	๓๖๑,๒๐๐ อบต./อบจ./ หน่วยงานอื่น
๑๐๕	ก่อสร้างถนนคสล.จากพื้นที่การเกษตร นายถนอม มรรคสันต์ ม.๑๒ - หนองแคน ใหญ่ ม. ๑๒	เพื่อให้ประชาชนมี ถนน สัญจรไปมาสะดวก	กว้าง ๔ ม. ยาว ๑๕๐ ม. หนา ๐.๑๕ ม. ไหล่ทางลูกรังข้างละ ๐.๒๐ ม.	๓๖๑,๒๐๐ อบต./อบจ./ หน่วยงานอื่น	๓๖๑,๒๐๐ อบต./อบจ./ หน่วยงานอื่น	๓๖๑,๒๐๐ อบต./อบจ./ หน่วยงานอื่น	๓๖๑,๒๐๐ อบต./อบจ./ หน่วยงานอื่น	๓๖๑,๒๐๐ อบต./อบจ./ หน่วยงานอื่น
๑๐๖	ปรับปรุงถนนลูกรังโดยลงหินคลุกจากพื้นที่ การ เกษตร นายบุญยัง แก้วเมือง - หนองปละ ม. ๑๒	เพื่อให้ประชาชนมี ถนน สัญจรไปมาสะดวก	กว้าง ๔ ม. ยาว ๑,๐๐๐ ม. หนาเฉลี่ย ๐.๑๐ ม.	๒๙๖,๐๐๐ อบต./อบจ./ หน่วยงานอื่น	๒๙๖,๐๐๐ อบต./อบจ./ หน่วยงานอื่น	๒๙๖,๐๐๐ อบต./อบจ./ หน่วยงานอื่น	๒๙๖,๐๐๐ อบต./อบจ./ หน่วยงานอื่น	๒๙๖,๐๐๐ อบต./อบจ./ หน่วยงานอื่น
๑๐๗	ก่อสร้างถนนลูกรัง คันคู ๒ ฝั่งคลองอีสาน เขียว	เพื่อให้ประชาชนมี ถนน สัญจรไปมาสะดวก	กว้าง ๔ ม. ยาว ๒,๐๐๐ ม. หนาเฉลี่ย ๐.๑๐ ม.	๑๗๖,๐๐๐ อบต./อบจ./ หน่วยงานอื่น	๑๗๖,๐๐๐ อบต./อบจ./ หน่วยงานอื่น	๑๗๖,๐๐๐ อบต./อบจ./ หน่วยงานอื่น	๑๗๖,๐๐๐ อบต./อบจ./ หน่วยงานอื่น	๑๗๖,๐๐๐ อบต./อบจ./ หน่วยงานอื่น

๑๐๘	ก่อสร้างราวกันตกบล็อกรองคานบ้านทุ่งระวี ม. ๑๒ จุดที่ ๑ นางปัด ชัยพล จุดที่ ๒ พื้นที่การเกษตรนายบุญเต็ม ศรีโวหะ	เพื่อความปลอดภัย ในการสัญจรไปมา	ขนาดยาว ๘.๐๐ ม. สูง ๑.๐๐ ม.	๗๐,๐๐๐	๗๐,๐๐๐	๗๐,๐๐๐	๗๐,๐๐๐	๗๐,๐๐๐	๗๐,๐๐๐
				อบต./อบจ./ หน่วยงานอื่น	อบต./อบจ./ หน่วยงานอื่น	อบต./อบจ./ หน่วยงานอื่น	อบต./อบจ./ หน่วยงานอื่น	อบต./อบจ./ หน่วยงานอื่น	อบต./อบจ./ หน่วยงานอื่น
๑๐๙	ก่อสร้าง คสล.จากบ้านนางจันทร์เพ็ญ ปรารถนา - นายดอน ชันรทอง ม. ๑๒	เพื่อให้ประชาชนมี ถนน สัญจรไปมาสะดวก	กว้าง ๔ ม. ยาว ๒๔๐ ม. หนาเฉลี่ย ๐.๑๕ ม. ไหล่ทางลูกรังข้างละ ๐.๒๐ ม.	๕๗๗,๙๒๐	๕๗๗,๙๒๐	๕๗๗,๙๒๐	๕๗๗,๙๒๐	๕๗๗,๙๒๐	๕๗๗,๙๒๐
				อบต./อบจ./ หน่วยงานอื่น	อบต./อบจ./ หน่วยงานอื่น	อบต./อบจ./ หน่วยงานอื่น	อบต./อบจ./ หน่วยงานอื่น	อบต./อบจ./ หน่วยงานอื่น	อบต./อบจ./ หน่วยงานอื่น
๑๑๐	ซ่อมแซมถนน คสล. จากบ้านนายคอง พิมพ์พันธ์ - นายไสว คำพรม ม.๑๓	เพื่อให้ประชาชนมี ถนน สัญจรไปมาสะดวก	กว้าง ๕ ม. ยาว ๗๐ ม. หนาเฉลี่ย ๐.๑๐ ม.	๒๑๐,๗๐๐	๒๑๐,๗๐๐	๒๑๐,๗๐๐	๒๑๐,๗๐๐	๒๑๐,๗๐๐	๒๑๐,๗๐๐
				อบต./อบจ./ หน่วยงานอื่น	อบต./อบจ./ หน่วยงานอื่น	อบต./อบจ./ หน่วยงานอื่น	อบต./อบจ./ หน่วยงานอื่น	อบต./อบจ./ หน่วยงานอื่น	อบต./อบจ./ หน่วยงานอื่น
๑๑๑	ซ่อมสร้างถนนคสล.จากบ้านนายสมหมาย กัน บัวบุตร - บ้านนายแก่น คำพรม ม.๑๓	เพื่อให้ประชาชนมี ถนน สัญจรไปมาสะดวก	กว้าง ๕ ม. ยาว ๗๐ ม. หนาเฉลี่ย ๐.๑๐ ม.	๑๕๐,๕๐๐	๑๕๐,๕๐๐	๑๕๐,๕๐๐	๑๕๐,๕๐๐	๑๕๐,๕๐๐	๑๕๐,๕๐๐
๑๑๒	ปรับปรุงถนนลูกรังโดยลงหินคลุกจากถนน สาย	เพื่อให้ประชาชนมี ถนน	กว้าง ๓ ม. ยาว ๗๐๐ ม.	๑๕๕,๔๐๐	๑๕๕,๔๐๐	๑๕๕,๔๐๐	๑๕๕,๔๐๐	๑๕๕,๔๐๐	๑๕๕,๔๐๐

	กันทรลักษ์ ม. ๑๔			หน่วยงานอื่น	หน่วยงานอื่น	หน่วยงานอื่น	หน่วยงานอื่น	หน่วยงานอื่น
๑๒๒	ก่อสร้าง คสล.จากศาลาประชาคม ม.๑๔- บ้านสะพุงม. ๑	เพื่อให้ประชาชนมี ถนน สัญญาไปมาสะดวก	ช่วงที่ ๑ กว้าง ๔ ม. ยาว ๔๗๕ ม. หนา ๐.๑๕ เมตร ไหล่ทางลูกรังข้างละ ๐.๒๐ เมตร ช่วงที่ ๒ กว้าง ๔ เมตร ยาว ๔๗๕ เมตร หนาเฉลี่ย ๐.๑๕ ม. ไหล่ทางลูกรังข้างละ ๐.๒๐ ม.	๑,๑๔๓,๘๐๐ อบต./อบจ./ หน่วยงานอื่น	๑,๑๔๓,๘๐๐ อบต./อบจ./ หน่วยงานอื่น	๑,๑๔๓,๘๐๐ อบต./อบจ./ หน่วยงานอื่น	๑,๑๔๓,๘๐๐ อบต./อบจ./ หน่วยงานอื่น	๑,๑๔๓,๘๐๐ อบต./อบจ./ หน่วยงานอื่น
๑๒๓	ก่อสร้าง คสล.จากบ้านนายจำเริญ กิ่งหวาย หาซ - บ้านนายทองอินทร์ ราชภักดี ม.๑๔	เพื่อให้ประชาชนมี ถนน สัญญาไปมาสะดวก	กว้าง ๔ ม. ยาว ๒๐๐ ม. หนาเฉลี่ย ๐.๑๕ ม. ไหล่ทางลูกรังข้างละ ๐.๒๐ ม.	๔๘๑,๖๐๐.๐ อบต./อบจ./ หน่วยงานอื่น	๔๘๑,๖๐๐ อบต./อบจ./ หน่วยงานอื่น	๔๘๑,๖๐๐.๐ อบต./อบจ./ หน่วยงานอื่น	๔๘๑,๖๐๐.๐ อบต./อบจ./ หน่วยงานอื่น	๔๘๑,๖๐๐.๐ อบต./อบจ./ หน่วยงานอื่น
๑๒๔	ก่อสร้าง คสล.จากบ้านนายน้อง สิงห์ไกร - ถนน บ้านทุ่งสว่าง ม. ๑๔-ถนนบ้านศรีสว่าง ม.๑๔ จุดที่ ๒ จากบ้านนายน้อย สิงห์ไกร - ถนนศรี สะเกษ- กันทรลักษ์	เพื่อให้ประชาชนมี ถนน สัญญาไปมาสะดวก	ช่วงที่ ๑ กว้าง ๔ ม. ยาว ๒๕๐ ม. หนา ๐.๑๕ เมตร ไหล่ทางลูกรังข้างละ ๐.๒๐ เมตร ช่วงที่ ๒ กว้าง ๕ เมตร ยาว ๑๐๐ เมตร หนาเฉลี่ย ๐.๑๕ ม. ไหล่ทางลูกรังข้างละ ๐.๒๐ ม.	๖๐๒,๐๐๐ อบต./อบจ./ ๓๐๑,๐๐๐ อบต./อบจ./	๖๐๒,๐๐๐ อบต./อบจ./ ๓๐๑,๐๐๐ อบต./อบจ./	๖๐๒,๐๐๐ อบต./อบจ./ ๓๐๑,๐๐๐ อบต./อบจ./	๖๐๒,๐๐๐ อบต./อบจ./ ๓๐๑,๐๐๐ อบต./อบจ./	๖๐๒,๐๐๐ อบต./อบจ./ ๓๐๑,๐๐๐ อบต./อบจ./
๑๒๕	ก่อสร้าง คสล.จากพื้นที่การเกษตรนาง ประภัสสร เมื่อแม่ - พื้นที่การเกษตรนางหนูเลียบ ทอง สาย ม. ๓	เพื่อให้ประชาชนมี ถนน สัญญาไปมาสะดวก	กว้าง ๓ ม. ยาว ๒๐๐ ม. หนา ๐.๑๕ เมตร ไหล่ทางลูกรังข้างละ ๐.๒๐ เมตร	๓๖๑,๒๐๐ อบต./อบจ./ หน่วยงานอื่น	๓๖๑,๒๐๐ อบต./อบจ./ หน่วยงานอื่น	๓๖๑,๒๐๐ อบต./อบจ./ หน่วยงานอื่น	๓๖๑,๒๐๐ อบต./อบจ./ หน่วยงานอื่น	๓๖๑,๒๐๐ อบต./อบจ./ หน่วยงานอื่น

๑๒๖	ก่อสร้าง คสล.จากพื้นที่การเกษตรนางายทอง จิตรมัน - พื้นที่การเกษตรนางสมคิด บัวงาม ม. ๓	เพื่อให้ประชาชนมีถนน สัญจรไปมาสะดวก	ช่วงที่ ๑ กว้าง ๔ ม. ยาว ๖๐๐ ม. หนา ๐.๑๕ เมตร ไหล่ทางลูกรังข้างละ ๐.๒๐ เมตร ช่วงที่ ๒ กว้าง ๔ เมตร ยาว ๖๐๐ เมตร หนาเฉลี่ย ๐.๑๕ ม. ไหล่ทางลูกรังข้างละ ๐.๒๐ ม.	๑,๔๔๔,๘๐๐ อบต./อบจ./ หน่วยงานอื่น	๑,๔๔๔,๘๐๐ อบต./อบจ./ หน่วยงานอื่น	๑,๔๔๔,๘๐๐ อบต./อบจ./ หน่วยงานอื่น	๑,๔๔๔,๘๐๐ อบต./อบจ./ หน่วยงานอื่น	๑,๔๔๔,๘๐๐ อบต./อบจ./ หน่วยงานอื่น
๑๒๗	ปรับปรุงถนนลูกรังให้เป็นถนนหินคลุก จากบ้านนางรัตนา สุนทรฯ-พื้นที่การเกษตรนางาย กิตติศักดิ์ บุญให้ ม. ๑๓	เพื่อให้ประชาชนมีถนน สัญจรไปมาสะดวก	กว้าง ๓ ม. ยาว ๓๕๐ ม. หนาเฉลี่ย ๐.๑๐ ม.	๑๕๕,๔๐๐ อบต./อบจ./ หน่วยงานอื่น	๑๕๕,๔๐๐ อบต./อบจ./ หน่วยงานอื่น	๑๕๕,๔๐๐ อบต./อบจ./ หน่วยงานอื่น	๑๕๕,๔๐๐ อบต./อบจ./ หน่วยงานอื่น	๑๕๕,๔๐๐ อบต./อบจ./ หน่วยงานอื่น
๑๒๘	โครงการจัดซื้อกระจกโค้งอบต.สะพุง	เพื่อความปลอดภัย และลดอุบัติเหตุ	จำนวน ๑๔ หมู่บ้าน	๓๐๐,๐๐๐ อบต./อบจ./ หน่วยงานอื่น	๓๐๐,๐๐๐ อบต./อบจ./ หน่วยงานอื่น	๓๐๐,๐๐๐ อบต./อบจ./ หน่วยงานอื่น	๓๐๐,๐๐๐ อบต./อบจ./ หน่วยงานอื่น	๓๐๐,๐๐๐ อบต./อบจ./ หน่วยงานอื่น
๑๒๙	ปรับปรุงศูนย์พัฒนาสตรีบ้านหนองอะเลา	เพื่อใช้ในการจัดกิจกรรม ของประชาชน	ปรับปรุงศูนย์พัฒนาสตรีบ้านหนองอะเลา	๓๐๐,๐๐๐ อบต./อบจ./ หน่วยงานอื่น	๓๐๐,๐๐๐ อบต./อบจ./ หน่วยงานอื่น	๓๐๐,๐๐๐ อบต./อบจ./ หน่วยงานอื่น	๓๐๐,๐๐๐ อบต./อบจ./ หน่วยงานอื่น	๓๐๐,๐๐๐ อบต./อบจ./ หน่วยงานอื่น
๑๓๐	โครงการก่อสร้างซุ้ม อบต.	เพื่อการบริหารจัดการที่ดี ประสิทธิภาพ	จำนวน ๑ โครงการ	๔๐๐,๐๐๐ อบต./อบจ./	๔๐๐,๐๐๐ อบต./อบจ./	๔๐๐,๐๐๐ อบต./อบจ./	๔๐๐,๐๐๐ อบต./อบจ./	๔๐๐,๐๐๐ อบต./อบจ./

				หน่วยงานอื่น	หน่วยงานอื่น	หน่วยงานอื่น	หน่วยงานอื่น	หน่วยงานอื่น
๑๓๑	ก่อสร้าง โดม อบต.สะพุง (อาคารอเนกประสงค์)	เพื่อจัดทำกิจกรรม ต่างๆ	ก่อสร้างโดม อบต.สะพุง อาคารอเนกประสงค์	๑,๑๐๐,๐๐๐ อบต./อบจ./ หน่วยงานอื่น	๑,๑๐๐,๐๐๐ อบต./อบจ./ หน่วยงานอื่น	๑,๑๐๐,๐๐๐ อบต./อบจ./ หน่วยงานอื่น	๑,๑๐๐,๐๐๐ อบต./อบจ./ หน่วยงานอื่น	๑,๑๐๐,๐๐๐ อบต./อบจ./ หน่วยงานอื่น
๑๓๒	ซ่อมสร้างถนน คสล. ถนนทางหลวงท้องถิ่น สาย ศก.ถ. ๑๖๖ - ๐๓ บ้านหนองอะเลา ม. ๗ - บ้านจะกอง ม.๑๑	เพื่อให้ประชาชนมี ถนน สัญจรไปมาสะดวก	กว้าง ๕ ม. ยาว ๑๖๕ ม. หนา ๐.๑๕ เมตร ไหล่ทางลูกรังข้างละ ๐.๒๐ เมตร	๕๐๐,๐๐๐ อบต./อบจ./ หน่วยงานอื่น	๕๐๐,๐๐๐ อบต./อบจ./ หน่วยงานอื่น	๕๐๐,๐๐๐ อบต./อบจ./ หน่วยงานอื่น	๕๐๐,๐๐๐ อบต./อบจ./ หน่วยงานอื่น	๕๐๐,๐๐๐ อบต./อบจ./ หน่วยงานอื่น
๑๓๓	ก่อสร้างซ่อมประตูทางเข้า อบต.สะพุง	เพื่อประชาสัมพันธ์ อบต.	กว้าง ๑๐ ม. สูง ๖ ม.	๕๐๐,๐๐๐ อบต./อบจ./ หน่วยงานอื่น	๕๐๐,๐๐๐ อบต./อบจ./ หน่วยงานอื่น	๕๐๐,๐๐๐ อบต./อบจ./ หน่วยงานอื่น	๕๐๐,๐๐๐ อบต./อบจ./ หน่วยงานอื่น	๕๐๐,๐๐๐ อบต./อบจ./ หน่วยงานอื่น
๑๓๔	ปรับปรุงถนนดินให้เป็นถนนลูกรังสายเสียบ คลอง	เพื่อให้ประชาชนมี ถนน สัญจรไปมาสะดวก	ช่วงที่ ๑-๕ กว้าง ๔ ม. ยาว ๑,๐๐๐ ม. หนาเฉลี่ย ๐.๑๐ เมตร	๘๘,๐๐๐ อบต./อบจ./ หน่วยงานอื่น	๘๘,๐๐๐ อบต./อบจ./ หน่วยงานอื่น	๘๘,๐๐๐ อบต./อบจ./ หน่วยงานอื่น	๘๘,๐๐๐ อบต./อบจ./ หน่วยงานอื่น	๘๘,๐๐๐ อบต./อบจ./ หน่วยงานอื่น

๑๓๕	ปรับปรุงต่อเติมอาคารศูนย์สตรี ระวี ๒ ซ้ำง บ้านสะพุง ม.๑ - บ้านปละ ม.๔	เพื่อใช้เป็นที่พักประชุม อบรม และ	กว้าง ๗.๐๐ ม. ยาว ๒๕ เมตร	๓๕๐,๐๐๐ อบต./อบจ./	๓๕๐,๐๐๐ อบต./อบจ./	๓๕๐,๐๐๐ อบต./อบจ./	๓๕๐,๐๐๐ อบต./อบจ./	๓๕๐,๐๐๐ อบต./อบจ./
-----	--	--------------------------------------	---------------------------	---------------------------	---------------------------	---------------------------	---------------------------	---------------------------

		โรงเรียน			หน่วยงานอื่น	หน่วยงานอื่น	หน่วยงานอื่น	หน่วยงานอื่น	หน่วยงานอื่น
		ผู้อายุ							
๑๓๖	ซ่อมสร้างถนน คสล. จากบ้านนายประเทืองใจเป็น - ทางเข้าวัดป่าสะพุง ม.๑	เพื่อให้ประชาชนมีถนน สัญญากรมประมง	กว้าง ๕ ม. ยาว ๑๖๕ ม. หนา ๐.๑๕ เมตร ไหล่ทางลูกรังข้างละ ๐.๒๐ เมตร		๕๐๐,๐๐๐ อบต./อบจ./ หน่วยงานอื่น	๕๐๐,๐๐๐ อบต./อบจ./ หน่วยงานอื่น	๕๐๐,๐๐๐ อบต./อบจ./ หน่วยงานอื่น	๕๐๐,๐๐๐ อบต./อบจ./ หน่วยงานอื่น	๕๐๐,๐๐๐ อบต./อบจ./ หน่วยงานอื่น
๑๓๗	ซ่อมสร้างถนน คสล. จากบ้านนายสำเรียงคำหอม- บ้านนายจันทร์ ระหงษ์ ม.๙	เพื่อให้ประชาชนมีถนน สัญญากรมประมง	กว้าง ๔ ม. ยาว ๒๐๐ ม. หนา ๐.๑๕ เมตร ไหล่ทางลูกรังข้างละ ๐.๒๐ เมตร		๕๐๐,๐๐๐ อบต./อบจ./ หน่วยงานอื่น	๕๐๐,๐๐๐ อบต./อบจ./ หน่วยงานอื่น	๕๐๐,๐๐๐ อบต./อบจ./ หน่วยงานอื่น	๕๐๐,๐๐๐ อบต./อบจ./ หน่วยงานอื่น	๕๐๐,๐๐๐ อบต./อบจ./ หน่วยงานอื่น
๑๓๘	ก่อสร้างถนน คสล. เข้าหนองสะพุง และรอบหนองสะพุง ม.๑		กว้าง ๔ ม. ยาว ๒๐๐ ม. หนา ๐.๑๕ เมตร ไหล่ทางลูกรังข้างละ ๐.๒๐ เมตร		๕๐๐,๐๐๐ อบต./อบจ./ หน่วยงานอื่น	๕๐๐,๐๐๐ อบต./อบจ./ หน่วยงานอื่น	๕๐๐,๐๐๐ อบต./อบจ./ หน่วยงานอื่น	๕๐๐,๐๐๐ อบต./อบจ./ หน่วยงานอื่น	๕๐๐,๐๐๐ อบต./อบจ./ หน่วยงานอื่น
๑๓๙	ก่อสร้างถนน คสล. ถนนทางหลวงท้องถิ่นสาย ศก.ถ. ๑๖๖ - ๐๑ บ้านทุ่งระวี ม.๑๒ - บ้านหนองขาม ม.๖	เพื่อให้ประชาชนมีถนน สัญญากรมประมง	กว้าง ๔ ม. ยาว ๒,๐๐๐ ม. หนา ๐.๑๕ เมตร ไหล่ทางลูกรังข้างละ ๐.๒๐ เมตร		๔,๘๑๖,๐๐๐ อบต./อบจ./ หน่วยงานอื่น	๔,๘๑๖,๐๐๐ อบต./อบจ./ หน่วยงานอื่น	๔,๘๑๖,๐๐๐ อบต./อบจ./ หน่วยงานอื่น	๔,๘๑๖,๐๐๐ อบต./อบจ./ หน่วยงานอื่น	๔,๘๑๖,๐๐๐ อบต./อบจ./ หน่วยงานอื่น

๑๔๕	ซ่อมสร้างผิวทาง AC ถนนทางหลวงท้องถิ่น สาย ศก.ถ. ๑๖๖ - ๑๒ บ้านโพหนอง ม.๙ - บ้านไผ่งาม ม.๑๐	เพื่อให้ประชาชนมีถนน สัญญาไปมาสะดวก	กว้าง ๕ ม. ยาว ๑,๕๐๐ ม. หนา ๐.๐๔ เมตร	๑,๗๖๓,๐๐๐ อบต./อบจ./ หน่วยงานอื่น	๑,๗๖๓,๐๐๐ อบต./อบจ./ หน่วยงานอื่น	๑,๗๖๓,๐๐๐ อบต./อบจ./ หน่วยงานอื่น	๑,๗๖๓,๐๐๐ อบต./อบจ./ หน่วยงานอื่น	๑,๗๖๓,๐๐๐ อบต./อบจ./ หน่วยงานอื่น	๑,๗๖๓,๐๐๐ อบต./อบจ./ หน่วยงานอื่น
๑๔๖	ก่อสร้างถนน คสล. ถนนทางหลวงท้องถิ่น สาย ศก.ถ. ๑๖๖ - ๑๓ บ้านอานวย ม.๕ - บ้านโคก	เพื่อให้ประชาชนมีถนน สัญญาไปมาสะดวก	กว้าง ๕ ม. ยาว ๓๐๐ ม. หนา ๐.๑๕ เมตร ไหล่ทางลูกรังข้างละ ๐.๒๐ เมตร	๙๐๓,๐๐๐ อบต./อบจ./ หน่วยงานอื่น	๙๐๓,๐๐๐ อบต./อบจ./ หน่วยงานอื่น	๙๐๓,๐๐๐ อบต./อบจ./ หน่วยงานอื่น	๙๐๓,๐๐๐ อบต./อบจ./ หน่วยงานอื่น	๙๐๓,๐๐๐ อบต./อบจ./ หน่วยงานอื่น	๙๐๓,๐๐๐ อบต./อบจ./ หน่วยงานอื่น
๑๔๗	ก่อสร้างถนน คสล. ถนนทางหลวงท้องถิ่น สาย ศก.ถ. ๑๖๖ - ๑๔ บ้านจันเียว ม.๘ - บ้านสะพุงน้อย ม.๔	เพื่อให้ประชาชนมีถนน สัญญาไปมาสะดวก	กว้าง ๕ ม. ยาว ๒๐๐ ม. หนา ๐.๑๕ เมตร ไหล่ทางลูกรังข้างละ ๐.๒๐ เมตร	๖๐๒,๐๐๐ อบต./อบจ./ หน่วยงานอื่น	๖๐๒,๐๐๐ อบต./อบจ./ หน่วยงานอื่น	๖๐๒,๐๐๐ อบต./อบจ./ หน่วยงานอื่น	๖๐๒,๐๐๐ อบต./อบจ./ หน่วยงานอื่น	๖๐๒,๐๐๐ อบต./อบจ./ หน่วยงานอื่น	๖๐๒,๐๐๐ อบต./อบจ./ หน่วยงานอื่น
๑๔๘	ก่อสร้างถนน คสล. ถนนทางหลวงท้องถิ่น สาย ศก.ถ. ๑๖๖ - ๑๗ บ้านทุ่งสว่าง ม.๓ - บ้านปละ ม.๔	เพื่อให้ประชาชนมีถนน สัญญาไปมาสะดวก	กว้าง ๕ ม. ยาว ๑,๑๐๐ ม. หนา ๐.๑๕ เมตร ไหล่ทางลูกรังข้างละ ๐.๒๐ เมตร	๓,๓๑๑,๐๐๐ อบต./อบจ./ หน่วยงานอื่น	๓,๓๑๑,๐๐๐ อบต./อบจ./ หน่วยงานอื่น	๓,๓๑๑,๐๐๐ อบต./อบจ./ หน่วยงานอื่น	๓,๓๑๑,๐๐๐ อบต./อบจ./ หน่วยงานอื่น	๓,๓๑๑,๐๐๐ อบต./อบจ./ หน่วยงานอื่น	๓,๓๑๑,๐๐๐ อบต./อบจ./ หน่วยงานอื่น
๑๔๙	ก่อสร้างถนน คสล. ถนนทางหลวงท้องถิ่น สาย ศก.ถ. ๑๖๖ - ๒๑ บ้านไผ่งาม ม.๑๐ - เขต อบต.สระเขาวัว	เพื่อให้ประชาชนมีถนน สัญญาไปมาสะดวก	กว้าง ๕ ม. ยาว ๗๐๐ ม. หนา ๐.๑๕ เมตร ไหล่ทางลูกรังข้างละ ๐.๒๐ เมตร	๒,๑๐๗,๐๐๐ อบต./อบจ./ หน่วยงานอื่น	๒,๑๐๗,๐๐๐ อบต./อบจ./ หน่วยงานอื่น	๒,๑๐๗,๐๐๐ อบต./อบจ./ หน่วยงานอื่น	๒,๑๐๗,๐๐๐ อบต./อบจ./ หน่วยงานอื่น	๒,๑๐๗,๐๐๐ อบต./อบจ./ หน่วยงานอื่น	๒,๑๐๗,๐๐๐ อบต./อบจ./ หน่วยงานอื่น
๑๔๘	ก่อสร้างถนน คสล. ถนนทางหลวงท้องถิ่น	เพื่อให้ประชาชนมีถนน	กว้าง ๕ ม. ยาว ๑,๒๐๐ ม.	๓,๖๑๒,๐๐๐	๓,๖๑๒,๐๐๐	๓,๖๑๒,๐๐๐	๓,๖๑๒,๐๐๐	๓,๖๑๒,๐๐๐	๓,๖๑๒,๐๐๐

	สาย ศก.ถ. ๑๖๖ - ๒๒ บ้านไผ่งาม ม.๑๐ - คุ้มบ้านน้อย	สัญญาไปมาสะดวก	หนา ๐.๑๕ เมตร ไหล่ทางลูกรังข้างละ ๐.๒๐ เมตร	อบต./อบจ./ หน่วยงานอื่น	อบต./อบจ./ หน่วยงานอื่น	อบต./อบจ./ หน่วยงานอื่น	อบต./อบจ./ หน่วยงานอื่น	อบต./อบจ./ หน่วยงานอื่น	อบต./อบจ./ หน่วยงานอื่น
๑๔๙	ก่อสร้างถนน คสล. ถนนทางหลวงท้องถิ่น สาย ศก.ถ. ๑๖๖ - ๒๓ บ้านโพหนอง ม.๙ - บ้านไผ่งาม ม.๑๐	เพื่อให้ประชาชนมี ถนน สัญญาไปมาสะดวก	กว้าง ๕ ม. ยาว ๓๐๐ ม. หนา ๐.๑๕ เมตร ไหล่ทางลูกรังข้างละ ๐.๒๐ เมตร	๙๐๓,๐๐๐ อบต./อบจ./ หน่วยงานอื่น	๙๐๓,๐๐๐ อบต./อบจ./ หน่วยงานอื่น	๙๐๓,๐๐๐ อบต./อบจ./ หน่วยงานอื่น	๙๐๓,๐๐๐ อบต./อบจ./ หน่วยงานอื่น	๙๐๓,๐๐๐ อบต./อบจ./ หน่วยงานอื่น	๙๐๓,๐๐๐ อบต./อบจ./ หน่วยงานอื่น
๑๕๐	ก่อสร้างถนน คสล. สายสายแยกทางหลวง ๒๒๑ - เขต อบต.พรมสวัสดิ์	เพื่อให้ประชาชนมี ถนน สัญญาไปมาสะดวก	ช่วงที่ ๑ - ๕ กว้าง ๔ ม. ยาว ๒๔๐ ม. หนา ๐.๑๕ เมตร ไหล่ทางลูกรังข้างละ ๐.๒๐ เมตร รวม ระยะทาง ยาว ๑,๒๐๐ ยาว ม.	๑๔๔,๔๘๐ อบต./อบจ./ หน่วยงานอื่น	๑๔๔,๔๘๐ อบต./อบจ./ หน่วยงานอื่น	๑๔๔,๔๘๐ อบต./อบจ./ หน่วยงานอื่น	๑๔๔,๔๘๐ อบต./อบจ./ หน่วยงานอื่น	๑๔๔,๔๘๐ อบต./อบจ./ หน่วยงานอื่น	๑๔๔,๔๘๐ อบต./อบจ./ หน่วยงานอื่น
๑๕๑	ก่อสร้างถนน คสล.จากสามแยกถนน คสล. บ้านปละ - หน้าวัดบ้านปละ	เพื่อให้ประชาชนมี ถนน สัญญาไปมาสะดวก	กว้าง ๕ ม. ยาว ๑๖๕ ม. หนา ๐.๑๕ เมตร ไหล่ทางลูกรังข้างละ ๐.๒๐ เมตร	๕๐๐,๐๐๐ อบต./อบจ./ หน่วยงานอื่น	๕๐๐,๐๐๐ อบต./อบจ./ หน่วยงานอื่น	๕๐๐,๐๐๐ อบต./อบจ./ หน่วยงานอื่น	๕๐๐,๐๐๐ อบต./อบจ./ หน่วยงานอื่น	๕๐๐,๐๐๐ อบต./อบจ./ หน่วยงานอื่น	๕๐๐,๐๐๐ อบต./อบจ./ หน่วยงานอื่น

๑๕๒	ก่อสร้างถนน คสล.จากสามแยกศาลา ประชาคม. ม.๑๔ - บ้านสะพุง ม.๑	เพื่อให้ประชาชนมี ถนน สัญญาไปมาสะดวก	กว้าง ๔ ม. ยาว ๙๕๐ ม. หนา ๐.๑๕ เมตร ไหล่ทางลูกรังข้างละ ๐.๒๐ เมตร	๒,๑๖๗,๒๐๐ อบต./อบจ./ หน่วยงานอื่น	๒,๑๖๗,๒๐๐ อบต./อบจ./ หน่วยงานอื่น	๒,๑๖๗,๒๐๐ อบต./อบจ./ หน่วยงานอื่น	๒,๑๖๗,๒๐๐ อบต./อบจ./ หน่วยงานอื่น	๒,๑๖๗,๒๐๐ อบต./อบจ./ หน่วยงานอื่น	๒,๑๖๗,๒๐๐ อบต./อบจ./ หน่วยงานอื่น
๑๕๓	ก่อสร้างถนน คสล.จากสามแยกคลองอีสาน	เพื่อให้ประชาชนมี	กว้าง ๔ ม. ยาว ๑,๒๐๐ ม.	๒,๘๘๑,๐๐๐	๒,๘๘๑,๐๐๐	๒,๘๘๑,๐๐๐	๒,๘๘๑,๐๐๐	๒,๘๘๑,๐๐๐	๒,๘๘๑,๐๐๐

				หน่วยงานอื่น	หน่วยงานอื่น	หน่วยงานอื่น	หน่วยงานอื่น	หน่วยงานอื่น
๑๕๘	ซ่อมแซมลูกรังจากบ้านนายวิวัฒน์ โทษา - พื้นที่การเกษตรนายสุพจน์ แสงดี (ม. ๙)	เพื่อให้ประชาชนมี ถนน สัญญาไปมาสะดวก	กว้าง ๓ ม. ยาว ๖๐๐ ม. หนา ๐.๑๐ เมตร	๓๙๖,๐๐๐ อบต./อบจ./ หน่วยงานอื่น	๓๙๖,๐๐๐ อบต./อบจ./ หน่วยงานอื่น	๓๙๖,๐๐๐ อบต./อบจ./ หน่วยงานอื่น	๓๙๖,๐๐๐ อบต./อบจ./ หน่วยงานอื่น	๓๙๖,๐๐๐ อบต./อบจ./ หน่วยงานอื่น
๑๕๙	ก่อสร้างถนน คสล.จากบ้านสะพุง ม. ๑ จาก ข้างวัด บ้านสะพุง -พื้นที่การเกษตรนายเดช คำมา	เพื่อให้ประชาชนมี ถนน สัญญาไปมาสะดวก	กว้าง ๔ ม. ยาว ๓๐๐ ม. หนา ๐.๑๕ เมตร ไหล่ทางลูกรังข้างละ ๐.๒๐ เมตร	๗๒๓,๐๐๐ อบต./อบจ./ หน่วยงานอื่น	๗๒๓,๐๐๐ อบต./อบจ./ หน่วยงานอื่น	๗๒๓,๐๐๐ อบต./อบจ./ หน่วยงานอื่น	๗๒๓,๐๐๐ อบต./อบจ./ หน่วยงานอื่น	๗๒๓,๐๐๐ อบต./อบจ./ หน่วยงานอื่น
๑๖๐	ก่อสร้างถนน คสล. ถนนข้างวัดบ้านปละม.๔ - วัดบ้านปละ (ม. ๔)	เพื่อให้ประชาชนมี ถนน สัญญาไปมาสะดวก	กว้าง ๕ ม. ยาว ๑๐๐ ม. หนา ๐.๑๕ เมตร ไหล่ทางลูกรังข้างละ ๐.๒๐ เมตร	๓๐๑,๐๐๐ อบต./อบจ./ หน่วยงานอื่น	๓๐๑,๐๐๐ อบต./อบจ./ หน่วยงานอื่น	๓๐๑,๐๐๐ อบต./อบจ./ หน่วยงานอื่น	๓๐๑,๐๐๐ อบต./อบจ./ หน่วยงานอื่น	๓๐๑,๐๐๐ อบต./อบจ./ หน่วยงานอื่น

๑๖๑	ก่อสร้างถนน คสล.ถนนหน้าวัดบ้านไผ่งาม ม.๑๐ - บ้านนางเค วุฒินา	เพื่อให้ประชาชนมี ถนน สัญญาไปมาสะดวก	กว้าง ๕ ม. ยาว ๓๐๐ ม. หนา ๐.๑๕ เมตร ไหล่ทางลูกรังข้างละ ๐.๒๐ เมตร	๙๐๓,๐๐๐ อบต./อบจ./ หน่วยงานอื่น	๙๐๓,๐๐๐ อบต./อบจ./ หน่วยงานอื่น	๙๐๓,๐๐๐ อบต./อบจ./ หน่วยงานอื่น	๙๐๓,๐๐๐ อบต./อบจ./ หน่วยงานอื่น	๙๐๓,๐๐๐ อบต./อบจ./ หน่วยงานอื่น
๑๖๒	ก่อสร้างถนน คสล.จากบ้านนางแหลม ใจ เรือ่ง ม. ๖ -คลองก๊วยแล้ง	เพื่อให้ประชาชนมี ถนน สัญญาไปมาสะดวก	กว้าง ๓ ม. ยาว ๕๖ ม. หนา ๐.๑๕ เมตร ไหล่ทางลูกรังข้างละ ๐.๒๐ เมตร	๑๒๐,๐๐๐ อบต./อบจ./	๑๒๐,๐๐๐ อบต./อบจ./	๑๒๐,๐๐๐ อบต./อบจ./	๑๒๐,๐๐๐ อบต./อบจ./	๑๒๐,๐๐๐ อบต./อบจ./

				หน่วยงานอื่น	หน่วยงานอื่น	หน่วยงานอื่น	หน่วยงานอื่น	หน่วยงานอื่น
๑๖๓	ก่อสร้างถนน คสล.หลังวัดบ้านสะพุง ม. ๑ - พื้นที่การเกษตร นายเลด คำมา	เพื่อให้ประชาชนมี ถนน สัญญาไปมาสะดวก	กว้าง ๓ ม. ยาว ๕๖ ม. หนา ๐.๑๕ เมตร ไหล่ทางลูกรังข้างละ ๐.๒๐ เมตร	๑๒๐,๐๐๐ อบต./อบจ./ หน่วยงานอื่น	๑๒๐,๐๐๐ อบต./อบจ./ หน่วยงานอื่น	๑๒๐,๐๐๐ อบต./อบจ./ หน่วยงานอื่น	๑๒๐,๐๐๐ อบต./อบจ./ หน่วยงานอื่น	๑๒๐,๐๐๐ อบต./อบจ./ หน่วยงานอื่น
๑๖๔	ก่อสร้างถนน คสล.ถนนข้างวัดบ้านจีเนียว ม. ๘ -วัดบ้านจีเนียว	เพื่อให้ประชาชนมี ถนน สัญญาไปมาสะดวก	กว้าง ๔ ม. ยาว ๑๔๙ ม. หนา ๐.๑๕ เมตร ไหล่ทางลูกรังข้างละ ๐.๒๐ เมตร	๓๖๐,๐๐๐ อบต./อบจ./ หน่วยงานอื่น	๓๖๐,๐๐๐ อบต./อบจ./ หน่วยงานอื่น	๓๖๐,๐๐๐ อบต./อบจ./ หน่วยงานอื่น	๓๖๐,๐๐๐ อบต./อบจ./ หน่วยงานอื่น	๓๖๐,๐๐๐ อบต./อบจ./ หน่วยงานอื่น
๑๖๕	ก่อสร้างระบบประปาขนาดกลาง บ้านจีเนียว ม.๘	เพื่อให้มีน้ำใช้ อุปโภค-บริโภค	ระบบประปาขนาดกลาง	๕๐๐,๐๐๐ อบต./อบจ./ หน่วยงานอื่น	๕๐๐,๐๐๐ อบต./อบจ./ หน่วยงานอื่น	๕๐๐,๐๐๐ อบต./อบจ./ หน่วยงานอื่น	๕๐๐,๐๐๐ อบต./อบจ./ หน่วยงานอื่น	๕๐๐,๐๐๐ อบต./อบจ./ หน่วยงานอื่น
๑๖๖	ก่อสร้างระบบประปาหมู่บ้านแบบบาดาล ขนาดใหญ่ ม. ๗	เพื่อการแก้ไข ปัญหาด้าน อุปโภค-บริโภค	จำนวน ๑ โครงการ	๑,๐๐๐,๐๐๐ อบต./อบจ./ หน่วยงานอื่น	๑,๐๐๐,๐๐๐ อบต./อบจ./ หน่วยงานอื่น	๑,๐๐๐,๐๐๐ อบต./อบจ./ หน่วยงานอื่น	๑,๐๐๐,๐๐๐ อบต./อบจ./ หน่วยงานอื่น	๑,๐๐๐,๐๐๐ อบต./อบจ./ หน่วยงานอื่น
๑๖๗	ก่อสร้างระบบประปาแบบบาดาล อบต.สะพุง	เพื่อการแก้ไข ปัญหาด้าน อุปโภค-บริโภค	จำนวน ๑ โครงการ กว้าง ๒ ม. สูง ๔.๔๐ ม.	๑๓๘,๐๐๐ อบต./อบจ./ หน่วยงานอื่น	๑๓๘,๐๐๐ อบต./อบจ./ หน่วยงานอื่น	๑๓๘,๐๐๐ อบต./อบจ./ หน่วยงานอื่น	๑๓๘,๐๐๐ อบต./อบจ./ หน่วยงานอื่น	๑๓๘,๐๐๐ อบต./อบจ./ หน่วยงานอื่น

